南京新報

第五二七號
今日本報兩張售洋三分
經中華郵政登記認爲第二類新聞紙類
社址 復興路一三五號
編輯部電話二一七八四
營業部電話二一八六九

定報價目：每月九角、半年四元五角、全年九元、外埠另加郵費
廣告刊例：每行十二字高、每日二角、每一欄一百八十行、每廿三元六角、以新五號字計、算八行起登

日新政局醞釀已熟 米內大將奉命組閣

邀集舊閣員商討組閣經緯

（中聯社東京十四日急電）日海軍大將米內光政、於十四日下午七時十五分（東京時間）、奉接日皇電話、當即進宮拜受組織新閣大命、

（中聯社東京十四日電）米內大將、拜受組織日本新內閣之大命後、於下午八時〇五分退宮、逕赴海相官邸、着手組閣準備、畑陸相、野村外相、及前任藏相石渡莊太郎、均已被邀至該邸聚會、最先到邸者、爲西岡海軍政務次官、至八時三十五分、石渡前藏相與前警視總監小栗一雄、接踵而至、即與米內大將開始會談、此外陸相畑俊六於下午八時二十五分退宮、巡返陸相官邸云、

（中聯社東京十四日電）湯淺內府、既拜旨奏薦新總理大臣、乃於十四日上午十一時、邀請各重臣參集宮中、經聽取各方意旨後、遂決定推薦海軍大將米內光政爲日本新內閣總理大臣、乃派其祕書長松平、乘下午二時二十三分、由東京開出之火車至興津、該祕書於五時四十七分抵靜岡、改乘汽車逕赴坐漁莊、聽取西園寺公之意見、當將其結果用電話報告湯淺、湯淺內府乃於六時四十分覲見日皇、奏荐米內大將爲新閣首腦、旋由百武侍從長、以電話召米內大將、該大將於七時十五分進宮、拜受大命、至八時〇五分退出、

日本各界殷望新閣今後政策

（中聯社東京十四日電）綜合日本各界、對米內內閣之觀感如下、（一）產業界咸抱「至少無危險之感念、」顯示好感、惟問題焦點、在於組閣之際、將邀何人爲經濟大臣、由米內大府之爲人性格、并其背後之力量推測之、則其政策當屬穩健無疑、故認爲此際與政黨協力擁護新內閣、（二）財界方面則抱如下之希望、一、恢復「政治」之威信、二、負責處理物價問題、物資問題等國內經濟之調整、三、對外貿易問題、應尊重民間各業之意見、（三）農村團體方面、大致亦均抱好感、蓋目今日本之目標、在於中國事變之解決、國際情勢、復複雜多端、故對米內之出任揆席、極表信賴、希望新首相充分認識擔任戰時食糧生產部門之農村之重要性、實行有力的、并安定性之政策云、

（中聯社東京十四日電）日財界方面、因阿部內閣總辭職、對於以後政權之趨勢、極爲關心、即金融、產業、農林、團體方面、所一致要望者、乃此際能出現應付多難時局之强力內閣、乃確立反映國民總意、而具有安定性鞏固之經濟政策、乃在完成已踏之重要問題、蓋當前入第一步之處理事變方策、及確立對付歐戰長期化複雜國際情勢之外交、并阻止因物資不足、通貨膨脹等之惡性通貨膨脹傾向對策等、深感欲處理此等重要問題、必須出現强有力之內閣、長期安定政局、不論以何人爲內閣首班、鑑於現在內外諸情勢、經濟統制應更進一步予以强化、乃財界各方面所公認者、鑑於從來不合實情之官僚的統制、每引起摩擦與混亂、僉認此際應樹立能充分活用國民之總意、充分發揮眞正國民協力之實的鞏固財經政策云、

日米內大將榮膺總揆 梁院長發表感想

中日兩國前途光明偉大

（中聯社）日米內海軍大將拜命組織新閣之消息抵甯後、記者即赴行政院求謁梁院長、叩詢對日新閣之感想、當蒙發表觀感如下、

米內大將精通歐美國情、故日本對歐對美問題、當能迅速解決、大將前曾在情彩複雜之華中任第三艦隊司令長官、對中國之認識、亦不難想像、在事變起後、大將又參加近衞平沼兩內閣担任要職、對維新臨時兩政府之成立、復蒙甚大之援助、且在日本國內大將之信望極厚重、故從任何方面觀察、米內大將之拜受大命、一方必與日本國家前途以光明、同時余確信我中國亦必得光明也、

由維新政府言、此次大命降於精通情勢復雜之今日歐美實情、明中國國情、并爲日本國民衆望所歸之米內大將、實爲兩國之幸、不禁衷心欣慰、以言余個人、前年秋訪問日本之際、嘗親訪大將、得交換意見之機會、斯時已感知大將頭腦清晰、政治手腕偉大、故今日大將榮任首揆、亦爲余個人所欣快不已者也、

宣傳局函各省市縣 舉行中日軍民親善運動

規定十二至十八日爲宣傳週 設申告箱歡迎軍民貢獻意見

（中聯社）宣傳局長孔憲鏗氏、對宣傳效能、力求强化普及、是以過去成績偉著、近因時値新春、萬象更新、際茲推行東亞建設新秩序之下、爲使中日兩國軍民實行眞誠親善起見、特通令各省市縣宣傳會、舉行中日軍民親善運動、茲將詳情分誌於後、

「各地同時舉行」宣傳局爲使現地中日軍民達到眞誠親善、以促成中日二大民族之永久提攜、共同建設東亞新秩序起見、特分函各省市縣鄉宣傳會、於本月十二日至十八日止、規定爲宣傳週、並定十八日各地同時舉行中日軍民親善大會、由現地未成立宣傳會各地、由現地政府機關及大民會聯合各團體、組織委員會主持、

「規定日程節目」爲實施中日軍民親善運動起見、規定該項宣傳方法、以行動宣傳爲主、言語藝術以及文字宣傳爲副、其宣傳週日期程序、第一日各遊藝場免費招待友邦軍人及僑民一天、第二日現地各酒菜館以七折優待友邦軍人及僑民、第三日舉辦中日軍民聯合競技大會、第四日舉辦中日軍民聯合遊藝會、第五日其他適合現地情形者、可另行決定辦法實施之、第六日舉辦中日軍民娛樂同樂會、第七日中日軍民親善大會、

「組演講慰問隊」該運動委員會性質、係臨時組織、除各項遊藝節目外、並組演講隊、分赴各學校、各遊藝娛樂公共場所巡迴演講、慰問隊、慰問友邦現地各部隊傷兵病院、餽贈慰勞品、同時在各重要地點張掛、並貼各種標語漫畫、（概以中日文合印）、散發各種小型傳單、聯絡現地報紙出版特刊、招待中日記者（茶點）、聘請大會時之演講者（中日名人）、

「和平反共興亞」大會口號、（一）中日親善、（二）和平救國反共興亞、（三）樹立新中央政權、（四）建設東亞新秩序等、至宣傳週最後一日、舉行中日軍民親善大會時、各地應聯合友邦各機關組織「中日親善懇談會」之永久性質團體、並於大會時宣佈成立、向當地主管機關立案、實施綱要、由各省市宣傳會依據本綱要、斟酌各該風俗習慣訂定頒發、但宜從速、俾資及早準備、

「研究眞誠親善」各地運動結束後、須將經過彙報、以爲編印資料、并附「中日親善懇談會」組織要略、至「中日親善懇談會」其宗旨、在打破中日間一切隔膜、民間誤會、研究眞誠親善之具體方法、以圖現中日之眞正提攜、建設東亞新秩序、該會以中日各機關團體代表、及當地人民之有力者、如中國地方士紳、日本僑民領袖以及其他有聲望者、共同組織之、

「主席中日各一」中日親善懇談會、中日雙方各推主席一人、主持會議召集、等、並[illegible]其職權者二人負責行使、該會每月召開會議二次、（如民間發生誤會時）得臨時召開會議、主席下設幹事、襄助辦理各種事務、並設立申告箱、置於會門外及街市之重要地點、無論中日人民有不滿措施者、均可將意見書明、投入該箱、不必具名、

「設立爭論調解」該會根據申告意見、加以討論研究解決、及改正之辦法後、再貢獻於中日當局、該會另設爭論調解所、如中日兩方人民發生糾紛、如有關中日人民雙方福利之各種組織、會所聲請調解、（如家政、觀摩、中日兒童健康會、娛樂機關、商品交換機關等）、均可向該所登記云、

美法各界對日內閣更迭之觀察

（中聯社紐約十三日電）紐約報紙關於阿部內閣之更迭觀察謂、主因係基於國內問題、恐與日美交涉無直接關係、尤應爲不妨礙日美交涉順利進行起見、野村外相或將留任、當地各大報紙、均以特電揭載、但後繼內閣、如以非穩健派之人組織時、及日蘇關係、中日關係、關於日美關係之新展開、抱相當關心、遠東通之美國人方面、對於荒木大將說、南大將說等、并不示歡迎之態度、至於近衞說、或宇垣說、總之、其不認爲穩健派者、爲數尙少云、

（中聯社巴黎十三日電）此間外交消息、靈通方面、關於日阿部內閣之辭職所持見解、認爲內閣雖告更迭、但對於日本外交政策、並無任何影響、蓋無論任命任何人物、爲後繼內閣首班、亦將與近衞、平沼、阿部三內閣同樣協助汪精衞、專念於建設東亞新秩序、且關於歐戰、仍將堅持不牽入方針、可斷言日本之外交政策、依然不變云、

美國商輪籌備拓展遠東航線

（中聯滬社訊）據本市航業界傳出消息、美國商輪、現正積極籌備拓展遠東航線、將於下月中可告實現、受聘所得各情撮誌如下、

「航程確定」聞其籌備拓展遠東航線之航程、業已確定、係自三藩市經上海、香港、馬尼剌、而達星洲、按原來美國之遠東航線、僅通至馬尼剌、今則伸展至星洲、惟該地乃爲英屬、故由巴拿馬太平洋輪船公司、與倫敦海運委員會商洽、於日前已談判就緒、

「下月實現」關於拓展航線之線路、業已勘視竣事、但以星洲方面船埠碼頭工程尙未完畢、最早須在下月中旬始可實現、至客票之價目、則猶在擬訂中、

東京高等商船出發遠洋練習

（同盟社十三日橫濱電）東京高等商船學校練習船大成丸（二、四二四噸）、搭載該校練習生五十名、十三日午後二時、由橫濱出發、作第六十次遠洋練習航海、該船將經由南洋、脫拉克、西本、鹿兒島、上海、神戶、鳥羽、橫濱、航程六千五百浬、定於四月八日歸東京、

日舊歲十二月份對外貿易總額

（同盟社東京十三日電）大藏省於十三日發表、去歲十二月份國內對第三國之貿易總額如左、

輸出、二三四三九八〇〇〇元、
輸入、二二五〇七九〇〇〇元、
總計出超、九三一九〇〇〇元、

英使晤蔣商討要務

（中聯社上海十四日電）英大使定十五日晤渝蔣商要務、對津租界案件解決、渝方已無異議、

預防美洲近海戰禍 七國舉行中立會議

（中聯社十三日巴西京城電）美洲各國、爲預防交戰國家之海軍、在美洲近海海面作戰計、決定自本月十五日起、在巴西京城舉行所謂美洲中立會議、地點在巴京市政府禮堂、主席爲巴西大總統、出席國家、即爲經由巴拿馬會議所舉出之七國、故可稱之曰巴拿馬會議之一支派、預料該會開會時、除上述之海面中立問題外、關於美洲各國與交戰國之通商問題、亦將爲重要議題、聞該會在歐洲戰事未告終前、將繼續舉行、故由其責務上言、實等於美洲之治安裁判所云、

日內閣總辭職 首相說明原委

（中聯社東京十四日電）阿部首相、十四日上午九時十五分、在臨時閣議經決定總辭職後、首相即收集各閣僚之辭表、九時四十五分進宮覲謁日皇、捧呈辭表云、

（中聯社東京十四日電）日阿部內閣、於十四日午前十一時五十分總辭職後、以阿部首相談話形式、發表聲明、闡明總辭職之理由如後、余於去年八月拜受大命、荷補弼之重任、邇來閣員一致協力、以處理事變爲中心、濟勵內外政務、但對確具體實現既定方策、及遂行國務之方法、不能意見渾一、竊念時局重大之際、恐使政務之運行遲滯、不欲予目下入進行過程第一階段之處理事變、爰於本日伏身聖主闕下、捧呈辭表云、

日本內閣總辭職後 各方銓衡繼任人選

（中聯社東京十四日電）日陸軍方面、十四日上午十一時、在本省大臣室召集畑陸相、阿南次官、武藤軍務局長、及各局長等首腦部、就阿部內閣總辭職後之關於後繼內閣首班問題、舉行重要協議、結果陸軍方面擬反對現役軍人爲內閣首班者、但畑陸相如於拜受大命時、作爲預備役、而行組閣則無反對之理、至十一時三十分始散會云、

（中聯社東京十四日電）日湯淺內府、拜受日皇後繼內閣之賜詢後、於十四日午前十一時、邀請內閣總理大臣前官禮遇者參集、舉行重臣會議、與近衞文麿公、平沼騏一郎男、岡田啓介等重臣個別會談、聽取各方面之情勢、及關於詮衡政局担當首班者之意見云、

（中聯社東京十四日電）負責奏請後繼內閣首班重責之湯淺內府、根據軍部及各方面之意見、始終堅持以近衞公爲後繼首班第一候補者、又陸軍亦反映此情勢、以軍部之總意、力圖敦請近衞出馬、但近衞之心境、終無變化、目今出馬一議、已告絕望、勢不得不對後繼首班者之詮衡、考慮第二步工作、在重臣方面、認爲由處理事變起見、現陸相畑俊六大將、及前華北最高指揮官、現軍事參議官杉山元大將爲適任、如以處理國內問題爲第一要件、則擧薦內閣參議池田成彬氏等爲候補者、但對於池田氏、陸軍方面有難色、又對於畑、杉山兩大將、因不成文律、有謂現役軍人、不得爲內閣首班、故陸軍方面、亦告反對、十三日陸相與近衞之會見、陸相亦經明確表示此點、且亦向湯淺內府示同樣意見、然陸軍方面、對於近衞、尙未完全絕念、對重臣方面之最後努力、予以絕大期待、但改處最後一局、關於候補者、擬推薦朝鮮總督南次郎大將之意、漸告抬頭、十四日阿部內閣、決行總辭職後、僉認湯淺內府、同日中是否奉覲日皇之詢問與否、乃一疑問、

（中聯社東京十四日急電）日湯淺內府拜受日皇之賜詢後、十四日午前十一時、邀請各重臣於宮中參集、總取其意向後、決擬薦現陸相畑俊六大將、并派松平內大臣祕書官長、於是日午後二時廿三分、乘東京站出發之列車赴興津、將此意傳達西園寺公、徵求其意見後、擬再進宮覲謁日皇、奏陳薦畑俊六大將爲後繼內閣首腦之意、然後組織後繼內閣之大命、於畑俊六大將繼續收拾政局云、

（中聯社東京十三日電）日松平內大臣祕書官長、十三日下午七時、於牛込私邸訪問湯淺內大臣、詳細報告以近衞公爲中心、收拾政局之其後情報、後受湯淺內府種補命令、當談歷二小時、即行辭出云、

（中聯社興津十四日電）原田熊雄男、十四日上午一時三十二分抵達沼津車站、逕赴興津坐漁村、訪問西園寺公、報告關於繼阿部內閣總辭職後、內閣首腦銓衡之一般情勢云、

美國倘對日禁輸 實非賢明政策

紐約各報反駁史汀生主張

（中聯社紐約十三日電）美前任國務卿史汀生、曾於十一日在紐約泰晤士報上發表提倡「對日禁輸」一文、當此日美國交正納於軌道時、使有識之士爲之顰蹙、紐約泰晤士報、十二十三兩日、連續揭載社評、指摘對日制裁之愚策、努力於善導輿論、就中十三日報所載、（一）現在對與美國有和平關係之國家、斷然實行禁輸者、乃爲極重大之措置、不能漠視之、（二）如美政府上述報道、使日本國內穩健派失望、或使其走趨蘇聯方面、結果必增大遠東不安、對美政府此種輕率行動、加以警告、一方面美國著名評論家林勃曼氏、在十二日紐約導報上、反駁史汀生之主張謂、於目下國際情勢下、徒事引起日美關係危機者、實非賢明之策、美國宵於此際、與日本締結暫行協定云云、主張如下、日美通商條約將告失效、此際徒事增大日美關係之危機、對於日本實行禁輸者、不可謂爲賢明之策、余謂與其此種危險方法、莫如以其他方法、即與日本之間締結暫行協定、此不僅對日禁輸之策擱置、暫將如對美國、即如渝方或對其他締約九國公約國家、均爲賢明方法、故日美兩國應締結暫行協定、而吾人以全面的解決遠東問題爲目標、徐作長期交涉云、

日蘇通商協定 雙方二次會議

（中聯社莫斯科十三日電）日蘇通商交涉、十日已舉行第一次會議、由日本東鄉大使提示通商協定案文、并詳細說明日方之意向、又十二日下午四時起、日駐蘇東鄉大使及松島公使、在蘇聯外國貿易人民委員部、與蘇方米柯揚外國貿易人民委員、及卡格諾比齊、外國貿易人民委員部次長、續行第二次會議、約歷一時半、席間首由米柯揚人民委員提示、蘇方通商協定之對案、繼由日東鄉大使開陳意見、對蘇方之對案、日方約定加以慎重研究、始行散會、第三次會議、俟本省詳細回訓到達、再行繼續云、

渝府起用李福林 在華南組織新軍

（中聯社上海十四日電）據悉渝府近委前第五軍長李福林、召其舊日部屬、在華南渝方戰區長官轄下、組新第八軍、担任華南前線工作、至前傳之新五軍組織、聞將撤銷云、

蘇聯北極探險船 飄流兩載已遇救

（中聯社莫斯科十四日電）蘇聯探險船薩杜夫號、飄流北極冰海中已兩年、蘇聯破冰船史丹林號、前往營救、今日十四日始在北緯八一度相遇、當協助薩杜夫號幹部船員一五人、使駛離冰塊區域、負責營救工作者、爲蘇聯科學家巴巴寧等三人、

爲修好通商關係 埃及將遣使訪日

（中聯社開羅十三日電）關於締結日埃通商修好條約之交涉、埃及政府當局、與日公使櫻山間之進展、似頗順利、故埃及政府決定應日政府之邀請、於三月上旬、派遣經濟使節團訪日、以資改善日埃通商關係云、

廈門市政府參議 黃廉燁不救逝世

（中聯社廈門十四日電）廈門特別市政府參議黃廉燁、於本月八日在鼓浪嶼被抗日恐怖份子槍擊受傷、當即在廈門救世醫院治療、茲因傷重不救、於十四日上午十時五十分逝世、享年五十八歲、

渝府冀挽頹勢 拉攏滬教界

結果徒勞心力

（中聯社上海十四日電）滬市教育界人士對汪氏和平運動、一致全力支持、渝爲挽回其頹勢、曾屢派人來滬活動、均遭教界人士置之不理、茲悉渝教部、又訂頒（上海市各校教職員暫行救濟辦法）、出其拉攏之最後手段、其要點（一）表明奉行渝蔣獨裁法令者、（二）出具永爲渝府效力誓書者、（三）因破壞和平運動而失業者、均予以救濟、衆信此項辦法、徒暗露渝府日趨衰落、顯其心勞力絀而已、

渝財部鑄發劣質新輔幣

（中聯滬社訊）渝財政部日令中中交農四行、在滬將前發行之銅鎳質輔幣、次第收回後、茲已悉數運至重慶、及昆明、並決定重行改鑄、將原來成色重量一律減低、上海市商會已接到渝財部通知、轉知各業公會、謂財部將提前鑄發新輔幣、茲將其種類、成色、重量調查如下、（一）拾分輔幣總重三公分、成色鎳一八、銅五五、錊二七、（二）五分輔幣總重二公分、成色鎳一八、銅五五、錊二七、（三）二分輔幣總重二公分、成色銅六五、錊三五、（四）一分輔幣總重一・〇五公分、成色銅六五、錊三五、仍以十進計算、即一百分合法幣一元、且限制授受數目、通知中對該項新輔幣、是否將運滬流通、尙未提及、據各方推測、該項新輔幣恐難以運滬、故各業認爲財部此種通知、徒有空言、對於目下分幣缺乏之恐慌、毫無實際之救濟也、

社論　和平的新展望

組織中央新政權，雖祇是和平運動中的一環，但在中央新政權成立之前，種種已完全的和平工作，必以中央新政權之成立，作一個澈底的清算，以備將來繼續；而種種已完成的和平條件，又必以中央新政權之成立，作一個實踐的中屬。以是之故，大家對於和平的條件，反而不甚注重，而對於組府的一幕，卻有急不可待之勢。這個原因，一方面因為組府的呼聲已久，在幕內者雖一再表明祇是時間問題，而在關心和平的民眾，則望之甚殷，甚有疑為此中或有他故，或將牽延下去者；而在另一方面，則苦於現狀的久無開展，未免燥急，蓋組府而後，雖未必即刻踏上和平的大路，但對於和平，必有多少的發展。我們對於這些論調，在原則上，相當同情，蓋歸以與論界的職責，綜合和平未來的展望，向愛護和平者，作一個輪廓的說明：

抗戰建國，是蔣政府的口號，而和平建國，則為我們一兩年來一貫的信念。我們所以對於抗戰建國，起初懷疑而終信其必不可能者；在理論上說，是相信我們的仇人，為壓迫我們的赤白色帝國主義；而我們永久的朋友卻是日本。在事實上說，抗戰的經過，不但不足以建國，而且足以亡國。至於和平呢？我們老早就會說和是平的條件，平是和的基礎，和必須要以平為基礎，然後和才是民眾的要求，和也才有意義。何以現在我們所要問的；在和平進展之下，和的條件，已有相當的平了沒有？這個問題，我們雖還不能全部答覆，但我們可以確信不疑者，假和平不是中日合作之基礎，這次和平的，的確是真正和平，永久和平；我們的全國民眾，也不願意假和平，我們的策動者，不願意假和平；至於和平怎樣做法，倒不須我們過分燥急，組府與和平，究竟是兩件事，還是一件事呢？依照我們的答案，是一件事，不是兩件事。何以故呢？中國既然是一個國家，必定要有國策，也必定要有執行國策的主管機關；中國新興的國策，是和平建國，而執行這個國策的主管機關，迄今尚未能具體確定；既然這樣，和平建國的國策，從那裏去實踐呢？我們也很相信，負有全國資望的人，去呼籲和平，是的確可以生效的；我們也很相信，這個全國有資望的人，受着全國民眾的擁戴，而發抒其和平的偉論，是可以引起全國民眾的信心的；但個人不能代表國家，不能執行職務，而民眾的意識，也只是民眾意識，那裏會因為一個人的努力，同時博得民眾的擁戴，而便使和平條件，通行於全國呢？必也，在中央新政權產生之後，所有在上者的效忠國家，為國家人民爭生存，以及「中國必須恢復其領土主權行政之完整」，才能兌現，才能昭示於天下；又必在中央新政權產生之後，所有健全的輿論，以及全國健全的常識，才能為和平運動的一環。中央新政權，確為和平運動的有力後盾。既不是以組府為姿態，亦非若重慶政府的惡意揣測，以為組府尚有若干障礙。我們最後所要說到的，和平所以能吸引全國民眾的歡迎的，並不在政府將來採取什麼體制問題，而乃在相信和平的足以建國；換句話說，將來政府體制，勿論沿用獨任制也好，勿論沿用委員制也好，只要他所執行的意思，所生的效果，是全國人民的意思，為全國民眾所歡迎。蓋組府不過是和平運動的一環，而和平建國，却是不折不扣的民眾需要。我們也自承認，關於中央新政權的種種運動，是由外而內，而不是由內而外；但這種運動的先決條件，仍在於確認和平的條件，實足以救國建國，然後以之作為團結內部的基礎，則不但「外和」可以成功，「安內」亦係易事。「安內」者，第一步，先要使全國民眾相信，和平是總會成功的；而和平建國，必會實行於全國，與精神的，由於全國民眾信念的確立，為之傾減壯發，自然可以促抗戰的力量，貫注於抗戰之營壘，促其由厭戰心理，而為反戰的積極行動。這些步驟，能否逐步完成；一方面要看和平的進行如何，另一方面，又要看和平條件的實現性如何；在目前說來，或許時間尚早。（E）

日對青島大港埠頭 緩和軍事限制
便利第三國船舶客貨運輸 現地日當局發表開放聲明

（中聯社青島十三日電）日青島陸海軍當局、共同發表、日軍考慮此際諸般情勢、對青島大港碼頭、及該地浮碼頭之軍事的限制、決定加以緩和云、（中聯社青島十三日電）日青島總領事加藤傳次郎、十三日發表關於緩和青島大港埠頭及浮碼頭之軍事限制聲明如次、日政府去年三月二十五日、在軍事上必要條件之下、經將青島大港之一部開放、以利第三國船舶、此次該地軍事上制限、益加緩和、自一月十三日起、對第三國船舶更追加開放大港第一埠頭、除將該埠頭使用全岸壁之全長、延長約較展來二倍外、并許可使用浮碼頭二間、又依據日軍之規定、准許夜間碼頭撤夫工作、及船客上下、然在作戰上有必要時、當停止其使用、此外第三國船舶、如有利敵行為時、對此等船舶、應停止使用、該灣港之施設、固不待言、

中華日報痛斥 蔣獨裁妄談憲政
除異己行暗殺與專制無異

（中聯社上海十四日電）中華日報（十四）日社論、題為（憲政與獨裁）要點如次、一去年年底、渝國民參政會、通過所謂（制定憲法實施憲政案）以來、於是大吹大擂、甚至題出一九四零年、是憲政年、似乎憲政真就會出現、據蔣說、從十年前、就想施行憲政、但是他的成績、還的不說、就抗戰後說、蔣還不是十足的獨裁軍閥嗎、蔣一人包辦了黨政軍財以至社會文化事實、著名獨裁國的元首、也沒一個比得上他、以軍閥獨裁、而談憲政、豈不笑話、誅鋤異己數以萬計、近更變本加厲、說主和者、就是漢奸的荒謬口號、視同皇法、自河內以至上海、暗殺兇案、屢出不窮、這種恣睢暴戾行為、與真正民主政治、是絕不相容的、居心如此、簡直與專制皇帝無異、而竊談憲政、謂之滑稽、并不為過、重慶如果要行憲政、首先就該卸去蔣的一切職務、准許人民發表和戰意見、現和平運動、受國民羣眾擁護、獨裁必從此崩潰、獨裁推倒、即憲政開始、國人拭目觀之、

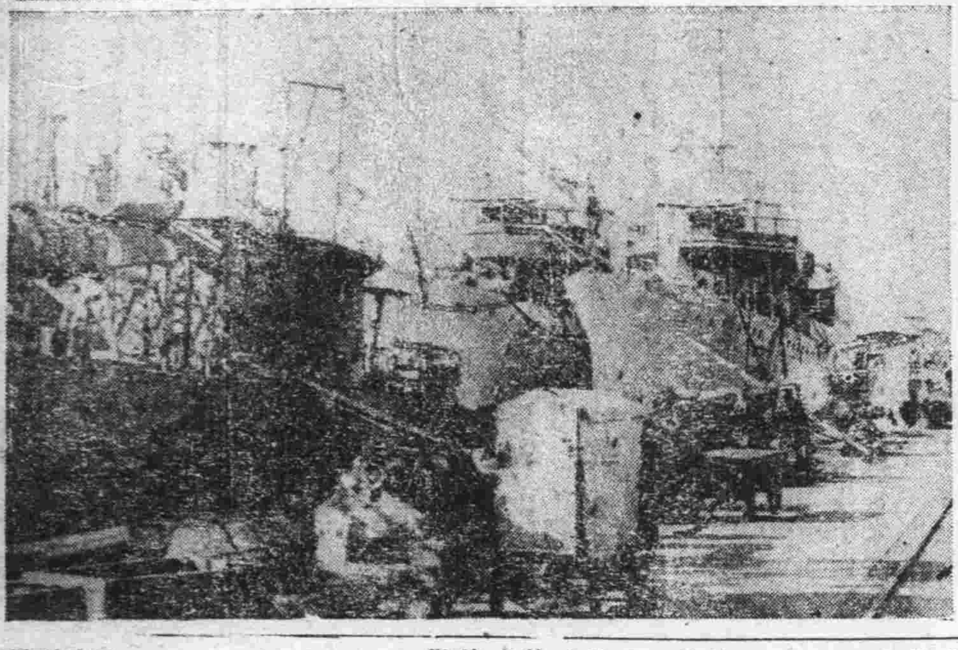

照相說明

（上）西部戰線自新歲以來、戰爭漸趨激烈、瑞士日內瓦有鑒以全力侵犯他國之準備、圖為瑞士婦人義勇隊在街市間行進時之情形

（下）於舉傳澳香港附近再圖武裝中之美國驅逐艦、藉為守備太平洋沿岸之用

武漢最近政訊

訂處罰規則 制囤積奸商

（中聯社漢口十四日電）市建設社會兩局、前以本地奸商、對於市民生活必需物品、如柴米油煤鹽糧等類、動輒操縱囤積居奇、意圖壟斷、自飽私囊、一般市民、咸感莫大苦痛、該兩局有鑒及此、特訂定處罰操縱物價臨時辦法、凡有操縱物價、居奇不售、及抬高物價者、按照為抬高之價、或操縱物品之估價、分別處以罰金罰鍰、或沒收其貨品、并派員隨時調查、其處罰由警廳按照該法規定執行、現已公布施行、

漢口上月份 傳染病統計

（中聯社漢口十四日電）上月份發現各種傳染病、統計傷寒各類傷寒三名、赤痢十六名、白喉二名、流行性腦膜炎一名、麻症三名、發熱及發疹病五五名、腸病百二十一名、腹瀉及腹炎十六名、總計共二百十七名、

工業合作社 下月初成立

（中聯社漢口十四日電）婦女職業講習所、為培植技術人才、爰呈報市府於該所內附設女子工業合作社、定二月一日正式成立、前兩月為試辦性質、視發展情形、再酌擴展、承作大批制服、及小型服裝、以及商店出售之枕套等、

鄂省教育廳 恢復各學校

（中聯社漢口十四日電）湖北省教育廳、對推行教育、已分定步驟、聞第一步籌辦之學校、為師範女師、職業女職業、第一初中、女子初中、小學等、校址已在勘視中、師資問題、已請武漢教員訓練所招訓、并擬舉行中小學教員登記、

體協會主辦 馬拉松競賽

（中聯社漢口十四日電）武漢體育協會、為促進民眾身心健康、及引起運動興趣起見、主辦第一屆馬拉松賽、凡本市民眾具有業餘運動資格者、均可報名參加、報名至二十日截止、二十八日下午一時起舉行、由起點至終點、全程計十四公里、

德軍集結德比國境 比國防部從事戒備
令請假士兵歸還原隊

（中聯社比京十三日電）最近德軍於德比國境集結及移動、頗形活潑、故比國防部長為準備萬一起見、已於十三日下午、對到正賜假歸京之兵士、發出歸還原隊之命令、

比國防禦措置 對外諱莫如深

（中聯社比京十四日電）此間當局昨宣稱政府、業已採取若干防禦措置、惟對此種措置之詳情、不願明言、衆信此乃對東疆之防務而言、

供給各項原料 德續向蘇要求

（中聯社柏林十四日電）德經濟代表團首席代表李特博士、於十二日起程赴莫斯科、磋商談話、要求以木材、棉花、錳、賽璐璐各項原料、繼續供德云、

滿德準備交涉 續訂貿易協定

（中聯社新京十四日電）康德五年九月四日、改訂之滿德貿易協定、本年五月三十一日、為該協定之年度期滿、但兩國為更新協定起見、規定最遲將在本年二月一日前、舉行協定、德方最近探討交涉開始之事宜、滿洲國方面、關於措置適應歐洲新情勢之滿德貿易關係、以極慎重態度、從事各方面之調查研究、擬在十五日上午十時、由國務院外務局經濟部、企劃處、及其他關係間、實行計議協定更新、滿洲國方面、決定根據該會議之結果、對德方發出開始交涉之正式通告、衆料一月中、兩締約國全權委員、將在新京舉行協定交涉之會議、

在華美艦動態

（中聯社上海十四日電）美亞洲艦隊巡洋艦大理石號、十三日午後返滬、又現泊浦江之江防砲艦呂宋號與沃湖號定二十二日駛往漢口、

蔣軍第四戰區 各師傷亡逾半
張發奎部已潰不成軍

（中聯社廣州十三日電）據最近由翁源方面逃出之某製人談、此次因日軍進攻粵漢線地區、渝軍第四戰區所蒙之損害、以張瑞貴參培南指揮下之各師為最甚、業已潰不成軍、其他各師傷亡亦逾半數、更以日軍進抵翁源之際、沒收該地彈藥庫、第四戰區因兵員不足、彈藥欠缺、加之張發奎軍、屢遭損失、及所謂焦土抗戰之糧食困難、乃更促進第四戰區之從速崩潰云、

（中聯社東京十三日電）日軍各部隊、猛攻侵入崇陽通城間陸水流之渝軍川軍混合部隊數師、十二日擊潰佔據崇陽西南方二十四公里山岳地帶之渝軍、十三日晨、西南方急追潰散渝軍、一方面十一日於崇陽南方、渡過陸水之日各部隊、十二日以來急遇該山岳地帶左側之渝軍陣地、使其潰亂、隨處截擊、更向湘鄂省境突進、又日各部隊、十一日以來、由大沙坪西南地區沿陸水河岸壓制渝軍、

法輪行駛遠東 配置武裝設備
航行時不懸國旗

（中聯社上海十四日電）自歐戰爆發後、英航輪為避免交戰國潛擊起見、均已分別配置武裝設備、頃悉在遠東行駛之法輪、最近亦奉法政府命令、一律加置武裝設備、聞載重五千噸以上之郵船、均在船首與船尾、各設砲位一座、船上玻璃一律漆藍色、在航行時、不懸旗幟、迨至碼頭停靠時、始將國旗懸掛船首云、

英格蘭造船廠 突然爆炸

（中聯社倫敦十四日電）英格蘭之諾斯威克造船廠、昨日發生爆炸、損失甚鉅、附近房屋玻窗、均為震碎、原因不明、

港禁德貨 輸出澳門

（中聯社香港十三日電）香港政廳、十三日禁止輸入由澳門再輸出之德貨、此係因歐戰爆發之前、輸入澳門大量之鋼鐵、染料、藥品、化學製品、電氣器具、及機械類等德貨、現又大批由澳門再度輸出、故加以禁止云、

美義行將締結 紐羅航綫協定

（中聯社羅馬十三日電）最近美義兩國接近之傾向愈形顯著、頗為各方注目、頃據羅息稱、美義兩國近正締結兩國間開設新航路之協定、近似已由美方航空公司開設連結紐約羅馬之新航路、又傳由於該項協定、義方亦獲得義機飛行於該航路之權利、

英空軍戰報

（中聯社倫敦十三日電）十三日英空軍部發表、十二日傍晚英機數架、飛德東部各方面作廣範圍之偵察飛行、又一方、英戰鬥機於十三日晨、在蘇格蘭洋面擊落來襲之德機一架云、

高郵自治會 擁護新政權

（中聯社高郵訊）高郵縣自治會、頃發表「東亞和平與中國之前途」及「唯有和平才可建設新中國」、其前文大意略謂、日本自明治維新以來、勵精圖治、一躍而為東亞強國、使歐西各國為之側目、中日兩國、脣齒相依、榮辱相關、中國欲求獲取政治上經濟上文化上之有利地位、必須取得日本朝野之諒解與同情、從速建立新中央政權、與日滿兩國共同向和平邁進、才可促使中國的經濟與繁榮、而使國家的政治完到整與獨立之保障、爰文為先喚起中國人民、在汪精衛先生領導和努力之下、應與日本誠意合作、一致努力於東亞和平運動的成功、

滇越鐵路 貨運困難

（中聯社上海十四日電）據滬運輸界消息、滇越路貨運現至為困難、而車輛之分配、滬方佔用者計百分之七十以上、而滬運僅百分之卅弱、故貨運之車輛、競爭甚烈、舞弊百出、甚至有暗抬運價、至每節越幣三百五十元以上者、故由滬運往之貨物、均擱置海防、堆積露天、風吹雨打、損失甚夥、

南京新報廣告科為提高經濟廣告價目啟事

自本年份起所有前訂經濟廣告價目均予提高特此奉告諸希　鑒諒

（廣告刊例函索即寄）

南京特別市政府通告　字第　號

為通告事查本市前於上年七月間舉辦[illegible]行將結束關於二十八年度下學期各小學需用師資自應仍照本府修正南京市小學教員登記以備選用經訂於一月十五日起至二十日止為聲請登記期間[illegible]

前安徽教育廳廳長吳文啟事

鄂人接長皖教苦幹快幹不亢不畢三個半月成立（蚌埠）滁縣懷甯等中學三所擴充懷遠中學創辦民衆教育館他如教育行政會議全省運動大會次第舉行自問差可告慰惟經濟一項墊累極重荷蒙友好函詢未能一一奉覆謹撮要宣佈代答亦財政公開之意云爾

甲、經費

月份	原預算數	實領數	開支數	備考
八月上半月份	五、〇四三、五〇	四、〇三四、八〇	四、二五九、六二	照預算八成給領如上數而開支實數上半月透出二百二十四元八角二分若照原預算給領則不至溢支但此項透支已經安徽省政府第五十一次省政會議通過
九月份	一〇、〇八七、〇〇	八、〇六九、六〇（省府第一七〇六號指令照准核發）	八、七三七、六一	照預算八成給領如上數而開支實數透出六百六十八元零一分若照原預算發給亦不至透支已經安徽省政府第五十二次省政會議通過
十月份	一〇、〇八七、〇〇	八、〇六九、六〇（省府第一七四八號指令核准撥發）	九、二六六、八六	照預算八成給領如上數而本月因省府一週年紀念開支浩繁故開支實數透出一千一百九十七元二角六分若照原預算發給亦不至透支
十一月份	一〇、〇八七、〇〇	八、〇六九、六〇	八、〇六七、七八	照預算八成給領如上數而開支實數節餘一元八角二分
總計	三五、三〇四、五〇	二八、二四三、六〇	三〇、三三一、八七	除由十一月份節餘抵補外尚共透支貳千〇八十八元二角七分

乙、特種經費

種類	收入項下	支出項下	備考
安徽省第一屆教育行政會議用費	無	九〇〇、〇〇	經安徽省政府第五十一次行政會議通過並奉省府指令第一七〇六號核准在案
安徽省第一屆運動大會用費	無	一、一五〇、〇〇	共支用國幣貳千六百五十元經安徽省政府第五十一次省政會議通過並經省府第一七〇六號指令核准撥發惟內中由友邦方面捐助獎品連現幣共合壹千五百元實墊用壹千壹百五十元
教育款產保管委員會	四九一、一七五二	四九〇、〇〇	節餘壹元一角七分五厘貳毫

種類	領發教育部經費數目	發給數目	備考
中學補助費	九、〇〇〇、〇〇	九、〇〇〇、〇〇	計發懷遠農中叁千元滁縣工中貳千元懷甯中學壹千元蕪湖中學四百九十七元繳還教部壹千五百元移交新任壹千零叁元合共玖千元
模範小學補助費	三、〇〇〇、〇〇	三、〇〇〇、〇〇	內有鳳陽縣六百元奉部令繳還教育部
教員養成所學員津貼	二、七七〇、〇〇	二、七七〇、〇〇	內有六百壹拾元移交新任
總計	一四、七七〇、〇〇	一四、七七〇、〇〇	

丙、安徽省立（蚌埠）模範中學經費

類別	領到數目	開支數目	備考
開辦費	六、〇〇〇、〇〇	五、九九九、一五	節餘八角五分
學校收入	七五九、〇〇		計學生報名費壹百二十四元學生保證金六百零五元扣回三個月房租修理費三十元
九月經常費	二、一一五、〇〇	二、一一三、六五	節餘壹元三角五分
十月經常費		二、〇八四、〇一	純係私人墊付
十一月經常費		一、七七〇、〇〇	純係私人墊付
十二月上半月經常費		三二〇、五九	純係私人墊付
總計	八、八七四、〇〇	一二、二八七、四〇	收支兩比共墊付叁千四百壹拾三元四角另

打字機傢具等定洋四百七拾元共墊付叁千八百八拾三元四角

通計甲丙二項共墊付國幣八千零二拾元四角九分四厘八毫內中除去十月份溢支奉省令自行彌補外實墊付國幣六千八百貳拾三元二角三分四厘八毫此項鉅款均經省政會議議決在案但迄未領得特此聲明

教育部教員養成所附屬小學招男女生

（一）班級：一上至六上、一下至五下、新編幼稚生
（二）報名：一月十七日起至二十日止先至本校領取報名單填寫後來校報名並繳二寸登記像片二張
（三）考試：一月二十一日
（四）待遇：除制服及學用品外學雜費用一概免收並發給書籍
（五）簡章：來校取閱
（六）校址：南京建鄴路（紅紙廊）一九一號
B80

郁德焜 四男厚禮　杜北辰 姪女鳳英　為　結婚啟事

前承郝少卿許恩榮兩先生之介紹并徵得雙方本人之同意訂立婚約茲擇於國曆一月十九日（古曆十二月十一日）假六合東溝鎮東甯旅社舉行結婚典禮時值非常一切從簡特此敬告諸親友
B88

東魯揣骨相神龐化龍來京論命

龐化龍相士昔在白山之陰得異僧秘授奇門八掛文王神課飛星批命揣骨相法精奇備至來賓不用開口部座片時便知已往未來謀事成敗家運變化父母兄弟子女貴賤愛業盈虧戀愛得失妻財子祿臨時吉凶終身結局一切疑難事件無不立斷如神同人等與先生早年同事深知其術特聘請來京凡經先生揣骨論相者莫不敬服茲特代為登報介紹如有不決請臨昇州路山東旅京同鄉會一談便知所言不謬
英 常王清 張翔雲 喬鴻年 何柏椿 改少峯 魯有才 部振群 遺北壽 金玉堂 楊明禮 李長松 全啟
B85

慰記經租賬房為南京朱雀路市房聲明

本賬房有市房坐落南京朱雀路六十六號門牌房屋兩幢計上下四間於民國二十年六月一日由陳有章承租開設新龍汽車行迄今欠租已久且並未付租仍行佔居似此損害本賬房產權計除向保人理論嚴重交涉外倘該新龍汽車行私自押租頂讓情事本賬房概不承認望各界勿受其愚以免糾葛特此聲明
慰記經租賬房白
B86

粵南酒家聲明

粵南酒家今承受龍門街十二號四五六祥記香業所有前欠人欠概與前人關澤聯自理與粵南酒家無涉特此登報聲明以免後論比佈
陳昆石啟
B87

鹽務局曉諭鹽商 不准抬高市價 一經查覺從嚴懲辦

（本報訊）本京食鹽價格、向由鹽務管理局南京辦事處縝密規定、價格公平、俾商店食戶均得其益、刦後無數災黎、際此物價騰貴聲中、不致受鹽價高昂、加重痛苦、茲悉該處近來發現少數無知商店、將鹽價任意抬高、希圖營利倍蓰、殊屬非是、現爲嚴予取締計、特曉諭本市各鹽戶、對於食鹽售價、一律應求公平、倘有私自高抬情事、一經該處發覺、當必從嚴懲辦、以蘇民困云、

滿洲人民會 定期散發冬賑 領賑者逾期概不補發

（本報訊）滿洲人民會、籌備旗民冬賑事宜、刻已大致就緒、定於本月十八日上午九時起、至下午一時止、在盧妃巷安滿同盟會發放、領賑旗民、須屆時前往領取、逾時概不補發、凡冒充旗民領賑者、一經該會查出、當必送警究辦云、

警區連合調查 京市戶口數字

（本報訊）本市戶口調查、係由各區警署及各區公所分別調查、故調查數字、動輒不確、本京當局、以市面日趨繁榮、人口逐漸增多、爲謀戶口數字之統一、曾于去歲十二月間、由社會局、遴集各區公所、及警廳戶籍人員、開聯席會議、商討統一戶口調查辦法、當經決定、自即日起、凡每屆調查戶口、各區警署、會同各區公所、連合調查、并規定每於月終、互將數字交換對照、以期京市人口得獲確實之數字、聞本京自實施會查戶口以來、上月份數字業趨一致云、

維新政府各院部 一年來行政概況 宣傳局搜集材料送部編印

（本報訊）維新政府行政院宣傳局、昨准軍報道部馬淵部長、派員來局聲稱、現擬編印維新政府各院部一年來行政概況、除民國二十八年三月二十八日以前所有行政工作經過情形、已列載初週紀念册外、至三月二十八日以後、至現在止、所有行政院秘書廳及印鑄局戒烟總局等行政工作資料、統希搜集完備、逐項詳細開列送交、以資編排、聞宣傳局、昨已分函上列各機關、將工作資料、繕寫二份、送交該局、以便分別存交云、

高冠吾等籌組 崇明旅京同鄉會

崇明旅京人士高冠吾等數十人、爲聯絡同鄉感情、并謀公共福利起見、爰特發起組織崇明旅京同鄉會、聞已數度商討進行方針、刻正尋覓會址、一俟勘定、即可正式成立云、

教局勘察學校舊址

（本報訊）市教育局、以本學期行將終了、所有下學期增校事宜、正在計劃中、故於日來派員分赴京市各地、將原有市立小學舊址察勘、俾擇其適當者、決定招工估修、以便作增校之用、聞日內即可決定云、

松室顧問 公畢返京

大民會首席顧問松室少將、前爲接洽要公於本月初赴滬、茲悉松室在滬事畢、已於昨日（十四）下午一時搭急行車返京云、

評價會函蘇省府 准許自由辦糧 毋須社會局採辦證

京市平定米價評議委員會、以近來各鄉縣產米區、對本京米商前往採辦米糧、須憑市社會局發給採辦證、方准出口、茲該會特函蘇省府、轉飭各縣、准許米商自由採辦、以免麻煩、

南京特別市 訓練保甲教材 （一四）

第七條、醫師診斷傳染病人、或期查其屍體後、應將消毒方法、指示其家屬、並須於十二小時以內、報告於病者或死者所在地之管轄官署、

第八條、患傳染病及疑似傳染病、或因此等病症致死者之家宅、及其他處所、應即延聘醫士診斷或檢查、並須於二十四小時以內、報告於其所在地之管轄官署、前項報告義務人如左、

一、病者或死者之家屬、無家屬時、其同居人、二、旅舍店肆、或舟車主人、或管理人、三、學校寺院工場公司、及一切公共處所之監督人或管理人、四、感化院救濟院監獄、及於此相類處所之監督人、或管理人、

第九條、凡傳染病人之家宅及他處、其病人以外之人、無論已否傳染、均應服從醫士或檢疫防疫官吏之指示、施行清潔、並消毒方法、

第十條、凡經該管官署認爲傳染病預防上之必要、得使患傳染病者入傳染病院、或隔離病舍、

第十一條、凡經該管官署、認爲傳染病預防上之必要、得以一定期間使患傳染病者、或疑似傳染病者之家屬、及其近隣隔絕交通、

第十二條、患傳染病及其屍體、非經該管官署之許可、不得移至他處、

第十三條、對於傳染病人之屍體、所施消毒方法、經醫士檢查、及該管官吏認可後、須於二十四小時內成殮並埋葬之、

第十四條、死者屍體之埋葬、須於距離城市及人口稠密之處、三里以外之地行之、掘土須深至七尺以上、埋葬後、非經過三年不得改葬、屍體受毒較重者、該管官署認爲預防上確有必要時、得命其火葬、其家屬意於實行時、得代執行之、

第十五條、已殮葬及將殮葬之屍體、如有傳染病嫌疑、該管官吏、就其屍體及家宅並一切物件、得依本條例之規定執行相當處分、

第十六條、地方行政長官、認爲有傳染病預防上之必要時、得將其事由通知第八條之報告義務人、執行檢查、但檢查員、須持有執照爲憑、

第十七條、各地方防疫用費、得酌的情形、分別由地方收入項下、或國庫支出之、已辦地方自治經費中支出之、但由自治會議議決、經地方最高行政長官核准、得由國庫酌予補助、地方行政長官、爲前項之核准後、須函報內政部及財政部、

第十八條、凡不依本條例規定、或該管官署所指定期限內、奉行應辦事項者、處五元以下之罰鍰、

第十九條、醫士診斷傳染人後、或檢查其尸體後、不依本條例報告、或報告不實者、處五十元以下、五元以上之罰鍰、

第二十條、對於該管官署或醫士、依本條例之處分、或依本條例應指示不遵行、或依本條例應行報告事項、並不報告、或報告不實、或妨害他人之報告者、處二十元以下、二元以上之罰鍰、

第二十一條、邊僻地方、因特別情事、有必須於本條例規定以外、變通其預防方法時、得由各該地方最高行政長官、變通辦理、但須函報內政部備案、

第二十二條、對於由外國入境之舟車、得施行檢疫、前項檢疫規則另定之、

第六章 警備須知

世界文明各國、在實行人民自衛時、皆有一種自衛辦法、人民自衛、並非離開地方官廳及軍警機關範圍以外、別樹一幟之謂、即人民個個鍛鍊壯強身體、修養良好道德、明瞭愛國愛鄉之思想、團結精神與力量、協助軍警維持地方、若街鄰發生意外事故、即若自己家中出事相同、互相敬愛、互相扶助、一坊一鎮、咸有此種思想、此坊此鎮、自然比較安全、自能共享幸福、若一仍如前之劣根性與壞思想、以爲此乃地方官廳之事、不與人民相干、類如「各人自掃門前雪、休管他人瓦上霜」、則終無進步、官廳保護人民、自然是盡職盡心、但在警察力量、尚未完成充實時、人民要格外負起責任、協助維持地方秩序、不但個人、家庭、街鄰、皆受其益、就是社會國家、亦必因此健全強盛、故人民自衛爲最要基礎、但人民自衛、全靠坊鄉鎮保甲長領導努力、不然、無所適從、且行之無益、今將應具之警衛認識、略述於左、

一、各機關爲維護地方所公布之一切法令、要坊鄉鎮保甲長領導者切實的奉行、

二、人民如查覺地方上藏有奸宄不良份子、要祕密報告憲警機關、不要存着畏懼心理、以免貽害地方、

三、個人家庭都要預備警笛、若無警笛、可擊響器等（如擊洋油桶擊銅鐵響器等）不論是自家或是鄰家、發生盜警、都要用上項之響器、不斷警報、若遇火警吹警笛時、不要連續急鳴、要一長聲一短聲、斷續吹鳴、

四、上述發生盜匪時、一面報告就近的憲警來捕拿、一面亦要團結力量、察看發生的情形去抵抗、若發生火警時、除報警外、並趕緊設法救護、以免多受損失、

五、各機關派人到民間檢查或是接洽公務、都有相當的證明、不要驚慌、要看明是否冒充、若有越軌行動、報告警憲法辦、

六、警察局與區公所、遇調查戶口時、要緊密的取得聯絡、協助辦理、譬如保甲以內之居民、親友來往、要催促他趕緊報告戶口、其他關於戶籍報告、要詳細指導與監督、果係有心違抗、惟有據實舉發、切不可瞻循情面、辦理戶口是維護公安之最要方法、不可忽視、

七、遇有非常事件發生、隨時要聽軍警之命令、不可慌亂、在軍警合力應付變亂之時、對於地方宵小及不良分子、或有顧不到之地方、大家要聯合各壯丁趕速出來維持當地秩序、

八、遇到演習或實行燈火管制時候、要領導境內民衆去執行、保全民衆之安甯、此外如因電燈一時未能恢復、由警察局會同區公所、勸辦臨時公益路燈、如夜間組織守夜防護和打更巡察、此皆與保衛公安有相當之輔助、須大家熱心協助、不可藉詞推諉、要知由防衛不力、而受意外之驚駭、比此損失更大、至於坊鎮鄉保甲長應注意之事項、如甲長就應先明瞭其甲內戶口之人數、藉貫年齡、職業、以及平素之行爲、各人民領取通行證等事項、保甲長應查明後、再行蓋章證明、不得無故留難、現在本市實行保甲制度、粗具規模、此後保甲之責任非常重大、舉辦保甲可以安定社會、防止危險、各戶口清查周密、一旦發生事故、則可以迅速制止、未發生之危害、更可嚴加預防、以消弭隱患、藉以安定地方秩序、而人民則可安居、戶口編查、能有重要意義、本市經過此次事變、戶口已生鉅大異動、宵小既易潛蹤、奸宄尤多混跡、在此時期、如不澈底清查、斷不能防患未然、地方官廳有見及此、對於戶口清查、經多次舉辦、始有今日安甯、人民得以樂業、然警察局與區公所之職務甚繁、並是與人民接近之機關、而各保甲長、均係地方優秀份子、對於所轄境內、何家爲土著、何家爲客居、何人爲良民、何人爲莠民、以及家庭之狀況、生活之情形、性情之剛柔、思想之邪正、及來處不明、行跡可疑之人、或有不習正業、語言不正之人、更要時加注意、列入於特種戶口、益可與警察局聯合注意其行動、如照此嚴密預防、則對於警衛自可收事半功倍之效也、

南京警察廳組織條例

第一條、本組織條例、依各級警察機關暫行編制大綱第十七條訂定之、

第二條、南京警察廳、直隸於內政部、受內政部之指揮監督、掌理南京警察事務、其轄境以南京之區域爲限、

第三條、南京警察廳、爲執行法律、命令、或依法律命令之委任於不抵觸法令範圍內、得頒布單行警察章程、但須呈報內政部核准、

市立各小學定 十八日放寒假

（本報訊）市立各中小學、以本學期將告終結、所有學期考試事宜、業經分別舉行完竣、決定自本月十八日起、開始放寒假兩星期、並定於二月一日正式開學、並續招下學期各級新生云、

民教館附設各級 補習班近況 日語初級班定期畢業

市立民衆教育館、自開辦以來、對民衆教育事業、已有相當設施、茲將該館所辦之各級補習班近況、探誌如下、

—日語初級班— 初級日語補習班自去年十一月三日、開始入學之全班學生六十四人、由專門教師陳延壽担任教授、自上課以來、各生均能專心學讀、故進展極爲神速、擬定二月二日舉行畢業、并添設高級班、俾初級畢業生升學、同時招收新生、

—民衆識字班— 專門爲救濟成人文盲而設之民衆識字班、於十一月十日開始入學、由陳吳二君担任敎授、學生亦達六十餘人、全班學生、因感不識字之苦、咸能用心勤學、故成績均甚優良、

—婦女補習班— 該班與民衆識字班同時成立、學額原定五十名、現就讀學生、已超過原定數額、專收成年失學婦女、修業期爲四個月、除敎以公民國文常識算術家事五科外、近加聘姚卓然女士担任縫紉科敎師、專授學生紡織與縫紉等技能、聞該館現已購置縫紉機、及大批絨布花線等材料、供給學生實習云、

—彩燈競賽會— （本報訊）南京市立民衆敎育館、對於各種社敎活動、積極推進、近聞該館鑒於京市彩燈向負盛名、亦爲平民春節副業之一種、然其中不乏技藝超羣之作品、故爲提倡計、定於春節時期、舉行彩燈競賽會、同時又以京市爲首善之區、文人雅士、定不乏人、故又於彩燈競賽時、同時并附有文虎徵射、以助餘興云、

宣傳當局招待橫田氏 中日報人一堂聯歡

同盟社東方部長橫田實氏、抵京後、新聞界新知舊友、杯酒聯歡、交換文化上新聞上之意見、連日甚形融洽、十三日正午、行政院宣傳局孔局長、復假太平洋餐館招待橫田氏、並邀中日新聞界及關係機關人員作陪、席間、孔氏致詞、及橫田氏答詞、皆對東亞新聞文化前途、致深厚期望、聆者動容、橫田氏前任電通社及同盟社記者、駐北京十餘年、於七七事變之前一日始行返日、故操北京語極流利、是日席次、與諸舊友談及往事、相與唱嘆、並用快鏡爲幾位老友攝影以留紀念焉、

南京廣播電台 播音節目

JC XO 660 周率

一月十五日（星期一）

時間	節目
上午 一一・三〇—一一・五九	家庭節目
一一・五九—一二・〇〇	報時
下午 一二・〇〇—一二・三〇	故事
一二・三〇—一・〇〇	唱片
一・〇〇—一・二〇	報告新聞
一・二〇—一・五〇	唱片
一・五〇—二・〇〇	豫告節目
二・〇〇—二・三〇	唱片
二・三〇—三・〇〇	經濟新聞
三・〇〇—五・〇〇	休息

（南京時間）（家庭日用常識）（家庭的燃料）（北京語 日本語）（水滸傳—陽穀縣）（當堂熙都張鴻儒）（西洋音樂）（北京語）（京劇）（北京語 日本語）（中國音樂）（歌唱）（上海語）（轉播大上海）

時間	節目
五・〇〇—五・三〇	兒童節目
五・三〇—六・〇〇	日語講座
六・〇〇—六・三〇	報告新聞
六・三〇—七・〇〇	皇軍將兵之時間
七・〇〇—七・一五	演講
七・一五—七・三〇	報告新聞
七・三〇—七・四〇	報告新聞
七・四〇—八・〇〇	唱片
八・〇〇—八・三〇	唱片
八・三〇—九・〇〇	唱片
九・〇〇—九・二五	報告新聞
九・二五—九・五〇	遊藝
九・五〇—一〇・〇五	時事講述
一〇・〇五—一〇・一五	豫告節目

（兒童故事「木偶奇遇記」一章、訓話「我的要求」兒童修養十項、附・歌唱教授「活潑舞」）（劉遷·李登雲）（日語講座第二輯）（黃鑑村）（北京語）（消息之播音・軍人之通信與後方）（宣傳局第七二次）（北京語）（日本語）（日本音樂）（中國音樂）（歌唱）（蹦蹦戲）（轉播大上海）（北京語）（轉播大上海）（西洋音樂）（轉播大上海）（北京語）（轉播大上海）（北京語）

京市戒毒所 試用發泡戒毒 收效較普通藥品爲速

京市戒毒所長鮑正氏、對戒毒工作、素有研究、經驗學識、均極豐富、近鑒京市烟民甚夥、爲本高市長之短期肅清本市烟民意旨起見、經苦心研究與試驗、試用發泡戒毒、按發泡戒毒、爲京市有史以來之創舉、且收效較用普通戒毒藥品、大而且速、目前已試驗成功、成績甚爲良好、日內即可發表其功效情形及發泡戒毒手續、此誠爲京市戒毒烟民之福音、

救濟院成年孩童 二月底停發口糧 謀生辦法由保護人負責

京市救濟院、以該院留養貧民、其間成年之男女孩、均須謀生、按該院定章、男女孩年齡、凡在十四歲以上者、均須於本年二月底以前出院、逾期即行停發口糧、其謀生辦法、則由各該成年男女孩之保護人負責處理、聞該院留養成年之男女孩、以出院之期迫於眉睫、各該保護人、刻正趕謀若輩出路、以期彼等生活得有所依靠云、

鍾英中學 增設初中部

（本報訊）本市中等教育、於本學期內、逐漸發展、其各中學校訓育上之實施、已有相當成績、私立鍾英中學、自開始復校以後、經校長於粉秋與各校董努力、已漸恢復舊觀、但師生合作精神、亦有特長之處、該校於二十八年度下學期、增設初中部男女新生各一級、以資救濟本市各小學寒假畢業生、聞自即日起、開始報名、在二十八日考試云、

劃一衡器售價 視成本爲標準

京市社會局、爲劃一度量衡器售價、對各衡商報告現有售價、實覺過高、現決依照衡器成本多寡爲標準、規定統一價格云、

蘇綏靖部隊 附設特務組 業經部方核准

蘇州地區綏靖司令龔國樑氏、爲便利緝捕盜匪起見、特呈請部方計劃、附設一特務組、以專責成、其所需之人員、即將以前之諜查隊原班人員補充、以資熟手、茲悉部方業已核准、預料不日即可成立云、

飭屬呈報 人員馬匹

綏靖部、對於所屬各地區綏靖部隊中現有之人員馬匹階級數目等、爲便於統計及考核起見、爰特通令各區司令造具表册、尅日呈報以便考核云、

南京警察廳佈告 總字第一號

爲佈告事、查本廳警士敎練所第十期學警業將畢業、亟應繼續招考第十一期學警一百名入所敎練、凡有志投考者、仰即依照後列簡則、至保泰街本廳警士敎練所報名、聽候考驗、合亟佈告週知、此佈

南京警察廳警士敎練所招考學警簡則 一、學警名額 暫定一百名 二、報名日期 自即日起至一月二十二日止 三、報名手續 報名時攜帶二寸半身像片二張 四、考試日期 一月二十三日檢驗體格 二十四日筆試 五、考驗場所 本所 六、考試科目 1 體格檢驗 2 筆試 ①國文 ②常識 ③算術 ④智力測驗 七、年齡 年在二十歲以上三十五歲以下者 八、資格 高小畢業或具有同等學力者 九、修業期間 暫定三個月 十、待遇 書籍服裝食宿均由所供給 并每月津貼六元 畢業後分發本廳各區署隊補充三等警士 B72

律師葉兆昌受任爲江西旅京同鄉會常年法律顧問通告

爲通告事、本律師茲接受江西旅京同鄉會（即江西會館）聘任爲常年法律顧問、嗣後如有侵害其團體中之一切產權者、當依法盡保障之責、恐未周知、特此通告 事務所 南京城中新街口糖坊橋三十八號之三 B83

招請修理汽車機匠

五十名 報名地址 中山路即保泰街口常盤洋行 時間 每日上午八時至十二時 考取待遇從豐 B82

行政院宣傳局舉辦宣傳人材登記通告

本局茲爲調查各地宣傳人材、以便于將來宣傳工作進展時使盡其用起見、特舉辦登記、凡對于文學藝術演劇演講及即論著述確有專長者、皆可備具履歷及成績證明書（如著作及服務各證明等）連同本人照片及詳細通信地址、向南京行政院宣傳局登記、或由各省市縣宣傳委員會轉交亦可 中華民國二十九年一月四日

義合東磚瓦廠啓事

茲因本廠職員孫禮堂先生求學上進、心切雖再三挽留、仍辭意堅決、不可挽回、故於民國二十八年十二月三十一日將其本人應得之一切款項全部支清、自民國二十九年一月一日起辭去本廠職務、前在職時、倘對外以私人名義有何營業或借貸情事、概與本廠無涉、並嗣後禮堂先生之個人行動、本廠概不負責、恐未週知、特此聲明 事務所 中山中路保泰街口 電話二三三一六號 經理孫耀三啓 B46

新華無線電公司

發售—舶來品電機及材料 裝修—各種收音機發報機擴大器 設計—播音機言語講座 代售—日語講座播音敎程 地址—太平路營業部對面 A587

首創 新鮮魚翅

新鮮魚翅獨家創設 市上劣貨請臨鑒別 酒樓家宴便利敏捷 如荷惠顧老價不折 地址建鄴路近淮清橋三六八號 永昌隆魚翅號啓 A573

中華鐘表眼鏡行

本行開幕伊始搜羅歐美各國最新式鐘表光學眼鏡現已大批運到零躉批發內設驗光部專家研究光目儀器免費驗光聘請高等技師精修各國異樣鐘表倫蒙各界惠顧無任歡迎 太平路黨公巷口二八號 A586

律師葉兆昌

衛平法律事務所 所址—南京城內新街口糖坊橋三十八號之三 A584

益豐豆麵粉廠 蕪湖

本廠出產綠豆粉絲飛機綠豆紅粉飛機粉三種麵粉物質比其他各牌麵粉較高代價則甚廉現已開始裝運不日即將到京發售 稅統已徵 通行全國 總經理 吉田洋行 地址 復興路五五號 電話 二一三九一號 A555

河村軍刀兵器廠

△軍刀、文官用刀、軍用布篷、青年團用具、水筒飯盒、木槍劍道防具、土木工具、警官用刀、發賣中、專製證章、一式大量批發▽ 日軍指定 維新政府綏靖部指定 地址東海路十一號 電話二一三九二號 A572

精益

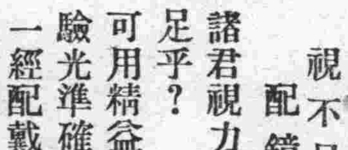

地址太平路花牌樓一八二號之一

久經中外人士嘉獎

看不清。眼之病。視不足。配鏡宜。

諸君視力有感覺不足乎？可用精益科學眼鏡驗光準確式樣奇異一經配戴舒適滿意 A595

明星香烟

烟中明星

麵粉銳進不已 連日拾級而上

昨市每袋又漲三四角不等

（本報訊）本京民食問題、日趨嚴重、麵粉亦銳進不已、來源方面、雖未短縮、無如小麥漲勢頗烈、空頭均一致放價競購、趁機操縱、市面緊風、日甚一日、其猖獗之狀、殊難形於楮墨、昨日復再度報漲、人心欣欣向榮、晴盤猶屬十分俏利、日內仍將急進、綜計本月來每袋行盤、漲達元許、昨市有恆開盤、計綠牡丹九元五角、紅牡丹九元、藍牡丹七元五角、盛況誠屬空前高盤云、

京市金融一週比較

（中聯社）京市金融市場、上週動盪範圍極狹、緣外匯市場、自週二放長、英匯曾週近五便士、美匯跳上八金元後、復又縮進、以至週六、均無激烈動盪、連日呈徘徊之狀、故京市金融市場、一週間業已安穩渡過、玆將其比較如後、

滬匯、英匯最高四便士九〇六二五、最低四便士八一二五、美匯最高八金元〇六二五、最低七金元九三七五、

金市、大條最高四一〇三元、最低四〇七三元、飾金出最高四二〇元、最低四一五元、進最高三九五元、最低三九〇元、

銀市、出最高三元、最低三元、進最高二元六角、最低二元六角、

銀元、最高二元另八分、最低二元另五分、

華興券、出最高一二九元、最低一二五元、進最高一二一元、最低一二〇元、

日票、滬市收盤出最高七十九元、法幣一百廿六元五角八分、最低七十九元一角二分半、法幣一百廿六元三角八分、進最高七十九元二角五分、法幣一百廿六元一角八分、最低七十九元三角七分半、法幣一百廿五元九角八分、

日票、京市錢莊掛牌出最高七十九元二角五分、法幣一百廿六元二分、進最高七十九元七角五分、法幣一百廿五元四角、最低八十元、法幣一百廿五元、

棉布漲意未戢

（本報訊）本街棉布市場、迄今仍難脫堅秀之局、晴盤猶屬紊亂異常、邇來外棉現紗、一致望風騰踴、滬布開價續昂、使各幫均畏縮歛手、且最近市場、本客銷意未呈清淡、市面秀色未減、幸同行籠貨累累、敷衍門銷、綽綽有餘、故行盤雖含俏意、而漲風未告猖獗、今後如紗棉方面、仍演緊張、勢必再創高峯、刻布疋市價、計龍頭細布每疋三十三元、士林布每疋三十二元、安藍布每疋二十九元、光中貢呢每疋二十一元五角、龍頭細斜布每疋二十二元云、

捲烟市況 未脫混亂局勢

（本報訊）捲煙市況、一度報疲、大戶居奇思想甫解、詎入昨復入於混亂之局、大英烟經國戶之紛紛回籠、市面應酬較稀、遂重告回漲、每箱晴盤、復恢復八百元高峯、餘如品海、仙女、老刀、市況略稱平穩云、

上海流通外幣

外幣、係包括各國貨幣的總稱、其流入我國、始於通商之後、因爲當時國際匯兌未通、各國商賈旅客來我國經營的遊歷的、都須攜帶本國的貨幣、在我國兌換使用、因之、在我國金融市場上、常有各國貨幣的蹤跡、尤其是上海、爲遠東大埠、各國商賈旅客、麕集過境、爲數不少、於是外幣流入、隨而增多、因之有外幣市場的展開、這裏、特地說了出來、給人們參考參考、

上海外幣市場的各國貨幣、按照錢兌業公議每天有公佈行市的、計有英金、英金票、美金磅、美金票、香港票、法郎票、德金票、義大利票、日本票、朝鮮票、荷蘭票、新加坡票、安南票、坎拿大票、菲列濱票、澳金票、暹羅票等十八種、在這各種外幣制度裏、有金本位、銀本位、金塊本位及金匯兌本位等的分別、更有十進制與非十進制之別、因爲各國貨幣制度的不同、所以、須先說明各該外幣本身的必要、

英金磅、英金票、是英國幣制、原先本爲金本位、現時暫行停止、管理通貨、單位是鎊、每鎊等於二十先令、每先令等於十二辨士、每辨士等於四花、英金鎊爲一鎊的金硬幣、重我國新衡制二錢五分五一三、成色九一六六六、英金票則爲一金鎊的紙幣、其價格、英金鎊較昂英金票、

美金磅美金票、是美國的幣制、起先也是金本位、現在則暫時停止、其幣制的單位爲金元、每金元等一百分、金元有二元五十分、五元、十元、二十元等數種、其稱美金磅、乃是五元的金硬幣、重二錢六分六八六、成色九成、美金票、係美金一元的紙幣、

香港票香港的幣制、本是銀本位的、現時則暫停止、單位稱港洋、每一元港洋、合一百分、香港票、就是港洋一元的紙幣、

法郎票、是法國幣制、原爲金本位、現暫時停止、其單位爲法郎、每一法郎、合一百生丁、自五法郎至一百法郎爲金硬幣、上海市上的值二十法郎的、重二錢〇五二八、成色九成、法郎票乃是一法郎的紙幣、

新加坡票　是新加坡幣制、原爲金本位、現亦停止、改爲虛金本位制、單位稱新洋、每一新洋、合一百分、新加坡票、係一新洋的紙幣、

嗬囒票、是嗬囒貨幣本位、原初爲金本位、現暫改爲虛金本位、單位稱基爾特（盾）每基爾特等於一百分、市上十盾的金幣、重二錢一分七〇一、成色九成、嗬囒票乃是每基爾特的紙幣、

安南票、是安南的幣制、現在暫時脫離金本位、和法郎連絡、單位稱披司脫、等合十法郎、安南票就是一披司脫的紙幣、

羅比票、爲印度的幣制、原由銀本位、改爲金本位、現在則又暫時停止、單位稱羅比、每羅比合十六安那、每安那合十二卑斯、羅比票、乃是一羅比的紙幣、

坎拿大票、爲坎拿大的幣制、係金本位、單位是坎洋、每坎洋一百分、坎拿大票、係一坎洋的紙幣、現在是暫時停止兌現、

菲列濱票、菲列濱幣制、現暫改爲虛金本位、和美元相連結、單位稱比沙、合一百生的瓦、菲列濱票、就是一比沙的紙幣、

義大利票、義國幣制原爲金本位、現暫時停止、單位稱里拉、合百分、廿里拉的金幣、重二錢●五二八、成色九成、義大利票、是一里拉的紙幣、

德金票、德國幣制、爲金本位、單位叫馬克、合一百芬尼、二十馬克的金幣重二錢五分五一三、成色九成、德金票、即是一馬克的紙幣、

澳金票、澳大利幣制、原爲金本位、現暫時停止、單位稱磅、每磅爲二十先令、每先令十二辨士、澳金票、爲一磅的紙幣、

暹羅票、暹羅幣制、現暫時停止金本位、單位稱派、合一百塞丹、暹羅票、是一派的紙幣、

日本票、朝鮮票、日本幣制、原爲金本位、目前暫時停止、單位稱圓、俗稱老頭票、每元合百錢、每錢合十厘、自一元至二十元爲金幣、日本票和朝鮮票、一元的是紙幣、

煤市存豐銷暢 行盤堅持難下

（本報訊）京煤市場、來源續有起色、店胃亦轉躊躇、日來氣候復感奇冷、門市貨風轉佳、同行人心、再度看好、大戶居奇之意、未呈冷淡、行盤堅持難下、中興煤到貨頗湧、市面浮存充斥、貨方均懷觀望、市價乃游於僵局、毫無疲意云、

京市商訊彙誌

（中聯社）十四日京市商場動態錄后、

米市　絕少開展

本日米市仍無開展、各方人心平平、雖來源淺瀨於無、然市況並不興奮、大戶一再待價、而看好無望、遂稍有傾吐、行盤又平穩渡過、計來源外江二船百餘担、內江一船二車三百担、鄉行約二百担、成交午市祇做交易二百担左右、行盤糯米二十四元、黃熟二十一元六角、洋熟二十二元、機米二十一元、元熟十七元八角、

雜粮　交易稍旺、週來市況、均屬沉寂無聞、

本街做客、已無意伸手、乃本日交易忽有活動希望、客幫納胃、稍形開展、黃豆玉米做出略盛、然市價並未見榮辱、計小麥十六元七角、芝蔴二十九元、青豆十九元五角、赤豆十六元、黃豆十九元、綠豆十九元五角、玉米十三元、

麵粉　各地來源短少、南去北糧旺、篩戶復乘機

伸手、以致狂漲之風、漫無止境、如一旦雨雪載途、漲勢尤難試想、計綠牡丹九元五角、紅牡丹九元、藍牡丹七元五角、綠飛鷹九元四角、紅飛鷹九元、藍飛鷹七元五角、

棉布　暗淡挺秀、週近陰霾盡露、市面成交寥

惜上海行盤、極高前途未許樂觀、計龍頭細布二十二元五角、喇叭童細布二十二元、綠光士林布三十三元、安藍布二十八元五角、四君子嗶嘰二十一元、四君子貢呢二十二元二角、龍頭細斜二十一元八角、

蔬市　蟹旋看高、細貨暢銷、來源頗形呆滯、

各貨有繼續看高意、計頭青蘇一百十元、二青蘇一百十六元、白亭蘇無貨、蝗蘇八十元、黃蘇二十三元、蘇皮三十五元、

商情

米類（每石價）

品名	價
黃熟上	二二・六〇
黃熟中	二二・三〇
黃熟次	二二・〇〇
洋熟上	二一・八〇
洋熟中	二一・五〇
洋熟次	二一・二〇
普通機米	二一・〇〇
元熟米	一七・五〇
糯米上	二四・〇〇
糯米次	二二・〇〇
玉黍上	一三・〇〇
玉黍次	一二・〇〇
綠豆	一九・五〇
黃豆	一九・〇〇
赤豆	一七・〇〇
青豆	一九・五〇
芝蔴	二九・〇〇
小麥	一六・五〇

油糖類（每担價）

品名	價
大連豆油	（缺貨無市）
生油	六九・〇〇
淮豆油	七八・〇〇
啻豆油	七八・〇〇
大清油	七四・〇〇
小清油	七五・〇〇
秋油	一六・〇〇
蘇油	七〇・〇〇
精鹽	一八・〇九
鹽	一三・七〇（加三成五）
袋赤白糖（每件）	七二・〇〇
四五白糖（每件）	八〇・〇〇
四號白糖（每件）	八〇・〇〇
袋白白糖（每件）	九八・〇〇
枝洋（每担）	四五・〇〇
提青（每担）	四七・〇〇
粗砂糖（每包）	九八・〇〇
冰糖（每担）	六八・〇〇

麵粉（每袋價）

品名	價
綠牡丹	九・五〇
紅牡丹	九・〇〇
藍牡丹	七・五〇
綠飛鷹	九・五〇
紅飛鷹	九・一〇
藍飛鷹	七・六〇

煤炭價

品名	價
鴻基煤	九〇・〇〇
中興塊	九〇・〇〇
中興屑	五四・〇〇
陵山煤（每噸）	六〇・〇〇
開平煤	五四・〇〇
河北煤	缺貨
紅煤屑	五五・〇〇
煤球	每元二十五斤
龍潭煤（每噸）	四四・〇〇
銀炭（每担）	一六・〇〇
木柴（每担）	二・〇〇
黑炭（每担）	一〇・〇〇

香煙（每箱價）

品名	價
大英牌	八〇〇・〇〇
老刀牌	五七〇・〇〇
仙女牌	四〇五・〇〇
品海牌	四七〇・〇〇
金字塔	四三〇・〇〇
愛而多（日幣）	二五〇・〇〇
黃錫包（日幣）	二三五・〇〇
美駝牌（日幣）	一五五・〇〇
禮拜堂（日幣）	一二〇・〇〇
白金龍（聽裝）	七二〇・〇〇
大長城	四六〇・〇〇
小長城	三三六・〇〇
大聯珠	三八〇・〇〇
大香檳	四五〇・〇〇
明星牌	三二〇・〇〇
百花牌（法幣）	一四二・〇〇
雙斧牌（日幣）	一三一・〇〇
雙斧牌（日幣）	二一五・〇〇
全祿牌	二二七・〇〇
指南牌	一八二・〇〇
長壽牌	一四二・〇〇
吉祥牌	一七五・〇〇
大前門	二九〇・〇〇

酒類（每担價）

品名	價
燒酒	二八・〇〇
泡子	三六・〇〇
高粱	六〇・〇〇
紹興	二六・〇〇

金銀市價

品名	價
金買入（市平）每兩	洋三九〇元
金賣出（市平）每兩	洋四一五元
銀買入（市平）每兩	洋二元八〇
銀賣出（市平）每兩	洋三元〇〇

銀幣折兌

品名	價
華興票買進	一二四・〇〇
華興票賣出	一二九・〇〇
法幣百元換日票進	八〇・二五
法幣百元換日票出	七九・七五

雜品（每箱價）

品名	價
美孚洋油　原聽	一五・五〇
亞細亞煤油　原聽	一四・二〇
光華洋油　原聽	一四・〇〇
幸福洋油　原聽	一四・二〇
鎮江火柴（每簍價）	二四・五〇
南京火柴（每簍價）	二四・五〇
僧帽牌洋燭	一七・八〇
飛艇牌洋燭	一七・四〇
固本肥皂	一二・三〇
日光牌肥皂	二四・〇〇
鹹　每担	一二・〇〇

南寧線下行

站名	上午	下午
南京開	八、一〇	三、一〇
中華門	八、五三	三、五三
板橋	九、二一	四、二二
江寧鎮	九、三八	四、四五
銅井	十、一四	五、〇一
慈湖	十、一九	五、一五
馬鞍山	十、二七	五、三二
采石	十、四二	五、四五
當塗	十一、〇八	六、一三
大橋	十一、二九	六、三四
蕪湖	十二、	七、四五

南寧線上行

站名	上午	下午
蕪湖	九、〇〇	三、三〇
中華門	十一、四〇	七、一〇
南京	十二、一〇	七、四〇

火車

京滬線（下行）　京滬線（上行）　吳淞線（全部汽動車）　蘇嘉線（下行）　蘇嘉線（上行）　滬杭線（下行）　滬杭線（上行）　津浦線（下行）　津浦線（上行）

歐美經濟市況

銀塊市況

倫敦近期　辨士　休
遠期　辨士　市
孟買近期　六〇羅比　四分之三
中期　六一羅比
遠期　六〇羅比　八分之七
紐約公衆　仙　休市

倫敦金塊現貨

先令

李物浦美棉

一月　辨士
三月　辨士　休
五月　辨士
七月　辨士
十月　辨士　市

紐約定期生絲市況

現貨　辨士

第一約定（自十四中）
一月　金元　仙　休
二月　金元　仙
三月　金元　仙
四月　金元　仙
五月　金元　仙　市
六月　金元　仙
七月　金元　仙
八月　金元　仙

第二約定（自廿一中）
一月　金元　仙
二月　金元　仙
三月　金元　仙　休
四月　金元　仙
五月　金元　仙
六月　金元　仙　市
七月　金元　仙
八月　金元　仙

紐約現貨生絲市況

上海機械絲（廿一中七八點）　金元　仙　休
日本絲　G××八三點　金元　仙
××七五點　金元　仙　市

紐約定期棉花市況

舊規定
一月　一〇仙九九—九九
（九分之二吋棉）
三月　一〇仙九二—九三
五月　一〇仙六五—六六
七月　一〇仙二五—二五
月　仙
月　仙
現貨　一一仙一五　無市
開盤　一〇仙九一—九〇
三月最高　一〇仙九四
最低　一〇仙八九

新規定
（一六分之一五吋棉）
一月　一一仙一五　無市
三月　一一仙一五—一五
五月　一〇仙七九　無市
七月　一〇仙四五　無市
十月　九仙六六—六六
十二月　九仙五八—五八
現貨　一一仙三五　無市
開盤　一〇仙五八—五八
三月最高　一一仙一五
最低　一一仙一五

倫敦匯兌市價

匯紐約　四金元〇二仙　五〇
匯巴黎　一七六法郎五〇
匯荷蘭　七基爾德五〇

倫敦遠東匯兌市價

匯上海　五辨士
匯孟買　一八辨士　三二分之一
匯香港　一四辨士　三二分之三一
匯新嘉坡　二八辨士　三二分之七
匯日本　一四辨士　三二分之九
匯西貢　一三辨士　八分之七

紐約匯兌市況

匯倫敦　三金元九七　八分之一
匯同三個月遠期　三金元九三　八分之一
匯上海　八金元〇〇
匯日本　二三金元四七
匯柏林　四〇仙二〇
匯荷蘭　五三仙五四　八分之五
匯巴黎　二仙二四　二仙二一
匯同三個月遠期　四分之一
匯比利時　一六仙八五

戲劇類

中華大戲院　夫子廟首都大戲院舊址
（每場加映名貴新聞）
三個不同性格的女性、得着同樣的三種結果
是一部…盲從戀愛的女人還魂丹！
是一部…輕意游情的男人回頭岸！
女人　路明主演　史東山原著　陳鑑然導演　A501　（今日名貴獻映）
李英　張瑛　王乃東　李紅　秦相　汪洋　合演

世界大戲院　地址新街口　A502
（中國第一部歷史巨片）
中華電影公司特殊提映　現代第一流紅星　顧蘭君領銜主演（一身飾三種時代）
武則天
監製：張善琨　導演：方沛霖　主演：夏霞　韓蘭根　白虹　黃耐霜　殷秀芩　章志直　湯傑
時間：下午一時　三時　七時半
票價：仍售二角　三角

東方西餐遊藝場　地址夫子廟貢院東街四十四號（即太平洋對門）　A596
廣式茶點　歐美西餐　佈置幽雅　坐位舒暢
現已開幕
高尚樂隊　娛助消遣　貴客光臨　毋任歡迎
電話二二五一二

中央大舞台　錦記　A503　地址淮海路十五號
嘯記童伶潤春社全體藝員百餘人一齊登台
秦鈴巧　秦雲巧　秦寶巧　秦達子
今天日戲　獻長安公　三本鐵公雞　北漢王
今日夜戲初次公演　四本狸貓換太子
本劇四大特色　有新佈景　有新機關　有新行頭
場場客滿　請先向隅　免票勿怪

南京大戲院　地址姚家巷　A504
陳趙林于　吉瑞　韻聲　素蘭　占元　方美君　素琴
今天日戲頭重作劇　全本　李三娘磨房產子
夜戲恢復演　頭本濟公活佛

明星大戲院　四象橋　A505
京劇新生　張韻樓　新雲秋
今日日戲　全本穆柯寨　大破天門陣
今日夜戲　一二本　孫悟空大鬧天宮

更新大舞台　地址太平路科巷　A597
評劇皇后朱寶霞　花衫大王朱紫霞
今日日戲　上　占　于　北京花魁公案
今日夜戲　五君聯彈拿手好戲　蘇小小

群樂戲劇廳　夫子廟　A506
今日化裝節目　高尚娛樂　普通代價
黃桂春　黃桂秋　南天門　戲迷傳　金鳳樓
名大歌星呂芳會唱

全安戲茶社　地址夫子廟　A507
今天化裝彩排
潘美華　花美蓮　五花洞
王雲聲　梆子上殿
名大歌星呂芳會唱

月宮戲茶社　夫子廟　A508
今晚加演彩排
元月十四日星期日　時間每日下午五時開演　每逢星期放假日加演日戲
今日日戲　郭少英空城計　童素芳　張俊良　雪萍　合演　滿漢結婚
夜戲　雪萍反串九更天　張俊良　童素芳　郭少英　合演　打漁殺家
特煩諸大歌星呂芳會唱

新亞俱樂社　夫子廟貢院東街卅一號
（由滬聘來大批維也納舞女每日下午六時起）
星期六星期日下午三時起
茶資　三角
附設業餘研究舞校社員男女兼收　詳細章程面索　上午十時至下午五時止　A510

鞋帽類

盛錫福　發行所建康路三山街
本年度最新式　鮑魚式

有廿九年歷史　分支店遍全國　帽業權威
自設工廠　製造各種新潮帽品
經銷處　大華帽行　新街口

天津二聚鞋莊　中華路府東街
本號經營數十餘年、向抱重工料、久蒙賜顧贊許、茲值所需原料飛漲之際、本號不惜工本、仍選最高尚材料精製、各式男女各鞋、新式皮鞋、出品特加提高、精良耐久、承蒙惠顧、竭誠歡迎　A514

華美男女鞋室　夫子廟
現到　各種顏色皮鞋　各種絲毛絨呢鞋　各種男女走鞋　樣式
尚有其他各式男女鞋定價普通歡迎比較
特約中根高　新奇美麗　男女皮鞋　A515

文具類

請教育界諸君注意

北京榮寶齋書畫紙店　南京分店

泰和製版所
精製　特點
地址　南京中華路三三二號

各地通訊

渝府竭力搜集黃金 銀樓業形同休市
激起上海方面猛烈反對

（中聯滬訊）渝黨政府爲實行黃金收歸國有，特飭內財兩部先後頒佈金類兌換法幣辦法、獎勵兌換辦法、及監督銀樓業辦法，督促中中交農四行收兌金銀辦事處，認眞收兌，但實施迄今數月於茲，殊少成效，非獨戰區內不能施行，即西南內地亦無法執行，暗中購金、製造金器者頗不乏人，尤以川湘等省產金器爲甚，茲財政部有鑒於此，後又製定取締收售金類辦法十一條公布施行，無論金條金葉金塊一切生金及金器金飾，嚴禁銀樓業及任何團體或個人收買，銀樓業并不得再製金器出售，其原存之金質製成品半製品以及金料，依照辦法規定，由四行收兌處及四行分支處會同地方行政長官查驗點封，依照優惠辦法，由收兌機關收兌，如有違抗，即照辦法各條規定分別懲罰，中聯社記者今將訪晤本市銀樓業某領袖據稱，渝黨政府實施黃金收歸國有政策，頒佈各種收集金類辦法，本上海銀樓業決難接受辦理，本業同業前一付度集議一致反對，現仍照常營業，一方因人民不願將已有黃金獻諸與人，一方同業如遵政府之辦法實行，則銀樓業全歸停頓，同業十萬職工生活必陷絕境，且上海租界區域情形特殊，而金業交易所，事變以來，經營暗盤交易備極興盛云、

無錫縣知事楊壽桐 慘遭毒手後之詳情

（中聯錫社訊）錫知事楊壽桐，於九日下午四時半，自縣署公畢返寓，楊乘自備包車，衞士兩人，乘自由車前後隨行，車經城中開市大寺橋街寺巷口，突有三暴徒竄出，一暴徒執住楊包車，出槍向楊頭部射擊，衞士張萬勝見狀，以擬拔槍還擊，詎爲另一暴徒狙擊，當場斃命，暴徒見目的已達，忽忽逃去，車夫即舁楊亟送普仁醫院求治，奈以傷在要害，不及救治即氣絕身死、

關閉城門 嚴密戒備

出事後，隨即將城門關閉，軍警當局立即出動，在出事地帶施行警戒，嚴密檢查，城內外挨戶搜查戶口，澈夜未息，十日起，每日日本時間自下午六時起至翌日上午八時止，全般及無錫附近水陸交通一概斷絕，

旅館停業 檢查戶口

駐軍當局佈告城內外旅舍飯店茶館一律於十一日起停止營業，茶館則得於上午營業，十二日復布告是日城內斷絕交通，軍警全體出動，全城挨戶檢查戶口，不符者檢出聽候查詢，

蘇機關長 長島來錫

蘇州特務機關長長島氏，據錫二村班長電告後，即專程來錫，至無錫班詢問出事經過，旋往縣署會晤重要職員談話，並集全體職員訓話，囑努力從公勿懈，繼復向楊氏家屬慰問，

省長派員 調查經過

蘇省長陳則民、據無錫縣署急電後，即派省府科長周南赴錫，並由財廳視察張石生至錫，赴縣署詳詢楊氏被害經過，並商善後事宜，並至楊宅慰唁家屬，十二日周科長等返省復命，善後辦法，待復命後決定，

軍警當局 懸賞緝兇

駐軍當局懸賞千元，捕捉兇犯，警察局長章長頤適在蘇出席全省警務會議，聞耗即起迴至錫，除對該管之第一警察署長吳鋭，及偵緝隊正副隊長桓關林傅方祿各記大過一次外，並呈省自請處分，同時縣賞通緝兇犯，如逮獲正兇扭送至局訊實者，賞洋一千元，倘有知蹤密報因而拏獲者賞五百元，協助捕獲者賞五百元，

日憲兵隊 頒發布告

無錫駐屯日本軍最高指揮官頒及日本無錫駐屯憲兵隊，頒發佈告如下、佈告一 無錫縣知事被彈斃事，共責應由無錫官民共同負担，官民因此凡有不便，均應忍耐，左記事項並應遵守，犯人之逮捕及其所在地報告者，予以重賞，違反本布告者，嚴重處罰，左記（一）無錫城內外並吳橋與陳橋迎龍橋與陳橋亭子橋石人橋塘南橋連綫之外部交通，除日本軍隊特別許可者外，禁止一切通行（二）無錫城內其週圍地區，於日本時間午後六時起至翌日午前八時止，不許一般人之交通，（三）茶館飯店旅舍之營業停止，但茶館得於上午營業，佈告二（一）狙擊無錫縣楊知事之犯人如向日支機關密告、因而拿獲者、或能捕獲送除者、當給賞金一千元、（二）如有隱匿犯人能自動報告、因而拿獲者、決不追究、否則隱匿行爲或知情不報者、從嚴處分、

警局善後措施一斑

（中聯錫訊）警局章長頤、鑒於楊知事遇刺案發生後之善後措施、有計劃設立遊民習藝所之動機、使錫邑之無業遊民、收容入內、無從匿跡、則於治安上不無收相當效力、茲正籌商經費與地點所址各項、擬於短期間內成立、並以過去警察實力單薄、經呈請添撥長短槍械分配所屬、已得相當頭緒云、

杭州特務機關 舉行經濟懇談會

（中聯杭社訊）杭州特務機關主辦之經濟懇談會、本市企業家之參與者極形踴躍、茲悉其參加是會者、有興亞院華中連絡部田中、華中電氣通訊、馬場、模手、華中水電公司中澤、日領事館鐵川、白木實業公司山下、日本居留民會長野崎、杭州造紙廠野上、杭州蠶產公司、杭州鐵工廠、三島製紙廠、渡邊特務機關長、及松井、坂田、高橋、若松、芝原、吉田、乾緒力、松浦等、濟濟一堂、頗極一時之盛、首由機關長致開會詞、意義誠摯、全場沉默、皆悉心而聽、秩序井然、至堪欣仰、機關長致詞畢、繼由大村中佐致詞、詞意至佳、旋由芝原演講、對此次懇談會之意義發揮至詳、該會由四時餘始告閉幕云、

中行五分券 定十五日發行

（中聯滬訊）本市中央銀行爲調劑市上另找籌碼、發行之一分五分分幣券、先後發行兩批一百萬元、早經發兌完竣、第三批五分券五十萬元、於日前由港印就運滬後、現該行已蓋印竣事、准於十五日分次發行、兌換辦法仍照舊辦理云、

膠縣即墨劃歸青市 兩縣均改稱鄉政處

（濟南訊）山東省公署、以前准青島特別市公署第五七八七號公函內開、逕啓者、案據鄉區行政籌備事務局呈稱、竊查膠即兩縣劃歸本市管轄、歸將數月於茲、兩縣一般行政、逐漸推行、治安日見恢復、惟該兩縣人民仍有相沿習慣、尚未明瞭改隸於本市、所有一切政令、發生省市易於界限不清、茲爲使兩縣人民、一望明瞭劃歸本市管轄之旨起見、擬廢除舊有縣的名稱、改爲即墨膠州鄉政處、以清界限、而便行政、擬就改換名稱布告各一份、呈請鑒核示遵等情、據此、除指令照准、並分別呈咨暨函令外、相應函請查照等語、聞省署准此、昨已通令所屬各廳道市縣及省會警察署一體知照云、

淮南鹽務實施管理 設立通如浮驗收處

（中聯社南通十四日電）財政部淮南區鹽務管理局、以江北治安鞏固、鹽務管理、亟應實施、爰委任馮遠翕爲通如浮驗放處主任、馮紹愼爲副主任、即日設處辦理驗放事宜、馮主任現已來通、連日分訪各機關當局構作晉通拜會云、又該處已擇定洗馬池五號爲處址、即日起正式辦公、

中日當局 追悼殉難警長

六合 （本報六合訊）六合縣警察大隊督長谷百生、於日前率隊隨同友軍出發剿匪、是役斃敵甚多、匪衆潰竄、谷督長因功陣亡、各界聞訊、深是惋惜、縣公署縣知事、特務班長梅本氏、以谷督長身殉地方、發起追悼於本月十日下午二時在城隍廟設祭致祭、一面通知各機關團體徵集輓章、是日到會人數極衆、各界民衆、小學校全體員生共約二千餘人、各界輓聯數十副、至時開始致祭、由縣知事主祭、（韓祕書代）警備隊岸澤隊長、特務班梅本班長、警察所所長、警察大隊長陪祭、行禮如儀、禮成攝影而散、

界首自治分會 日內正式成立

高郵 （中聯揚社高郵訊）高郵自治會界首分會自經籌備以來、爲期已久、對於該分會會長人選、迄未決定、現經該鎭各保長、一致推定曹蓉生爲該分會會長、公同聯名具呈高郵縣會、請求加委、以維地方、縣會以該地自治問題、既往地方推定、嗣後負責有人、至堪嘉慰、除准予加委外、並定日內派員前往監視該分會成立云、

西區財局稽征處 調查娛樂捐照

上海 （中聯滬訊）滬西一區、自當局竭力整飭之後、已日趨復興正軌、截至目下、不特商業興盛、即娛樂場所亦驟次櫛比、觸目皆是、以故每季財局所徵娛樂營業捐、

無賴屢行敲詐 動公憤被毆斃

嘉定 （中聯滬社嘉定訊）縣屬東北隅新剛鄉、務農爲生、陳家村陳某家、前日（八日）傍晚時分、突來隣村無賴陳阿正一名、手執凶器闖入伊家、口出恐嚇語、希望索詐、陳某至此、見該無賴、屢來索詐、心甚不甘、乃喊集隣人、將無賴捆綁、拳足頻施、無賴不耐毆打、奄奄一息、勢成待斃、聞於午夜時、經園村人開掘泥坑、爲之掩埋云、

西區戒備突嚴 費利浦案發生後

（中聯訊）本月六月上午工部局總監費利浦氏、在梅格路寓邸附近被刺一案發生後、租界警務當局對於西區戒備愈加嚴厲、同時自十二日起、又在越界築路區施行車輛檢查、情勢殊極緊張、惟其檢查路線、已較上年縮短、如大西路原有檢查線係在憶定盤路、此次已縮至靜安寺愚園路口、東則縮至延平路以南、北則縮至小沙渡路口、至以前來有之檢查線、即有滬西警署暨各分駐所加派巡警協助駐守、以維治安云、

市立模範中學 將改普通中學

上海 （中聯滬訊）上海特別市三林塘市立模範中學、原名市立第一中學、自經教育局改爲模範中學、擴展以來、因該校僻處鄉曲、環境困難、無從發展、加以經費支絀、所有圖書、儀器、標本藥各項重要設備、尚付缺如、雖經該校當局積極努力、從事策劃、見效甚微、茲聞該校將仍改名爲市立普通中學云、

歲寒四友

若素 胃腸營養 強身補血

同舟共濟 可以安康

松竹梅爲歲寒三友，若素爲酵母製劑之首，效力宏大，不同凡品，冬日服之，尤多寶助，故可共稱爲松竹梅爲歲寒四友。

身體衰弱與肺病胃病患者大都食少畏寒，但若素有清潔胃腸，助消化之效，爲胃病肺病的補良時，服用若素，即能增加食慾，增強活力，而收藥中功倍之效。

上海若素大藥廠監製

補血 強精

補爾多壽

日本帝國各大學病院常備藥

蓋世無雙的靈藥

造血強精不老還童

偉効的驚人有如晴天霹雷

最近補藥及其他所謂榮養劑增精壯身劑等、不啻汗牛充棟、但就中認爲最合理的就是補爾多壽、因爲補爾多壽既不同從來的凡品、又迥異新出之他品、誠是具有偉大卓越的製造血液增進食慾、强化胃腸的三大作用、加以雖久病衰弱已極的腸胃、且可容易吸收、已被吸收的、又能立刻化爲新鮮而富滋養的血液、循環於体內、培養肌肉、增加精力、造成雖經操勞而不知疲乏的健全身体。本品具有如此非凡的効力所以夙爲醫藥學界所公認、如今日本各帝國大學病院以及各著名大醫院莫不認爲不可缺少之造血强壯常備藥而在積極採用中。

設總有限公司 藤澤友吉商店

上海靜安路八號

天津常盤街常盤ビル四

本社・日本大阪市東區道修町

四明

標準眼鏡公司

自製晶石鏡片 新型科學眼鏡 免費驗光 售價低廉 歡迎批發 比衆克己

A576

地址：太平路中太巷口

義合東磚瓦

製造廠—南京和平門外東門村三十六號電報掛號〇〇〇一一號

事務所—南京中山中路保泰街口電話二三二一六號電話二一五一三一

宿舍—南京金陵大學側潘家荼園三號電話二一一八號接洽人周卿之

滙辦事處—南京路二哈同大樓三一八號電話二七六四電報掛號二三四八號

A574

當

敝典擴充營業起息庫

修理堅固當價準確息倉

減輕期限放長金銀行利

在百元以上者每月迎見

二分如蒙惠顧不勝歡飾

特此通告 南京楊公井延齡巷十號 榮昌當謹啓

A577

二新池 汽水 盆浴 堂

高貴浴室 普通價錢

水汀開放 溫暖如春

地址 中華路 三山街

A579

四合一 洗面粉

用此一種

1不要香皂洗面

2不要雪花潤膚

3不要霜膏打底

4不要香粉搽面

各商店均售

新年中之經濟動態

韶光如流水，民國廿八年已匆匆過去，在維新政府保護下的人民，步入更生後第二年度的階段，彙月張序，萬象更新，過去舊事無庸贅述，茲將更生第二年度開始時，關於經濟情形，略加分晰如後，

國際商約市場動態

國際間方面，日蘇通商協定條約問題，自日松島公使於一月四日至莫斯科後，即與蘇方作通商關係上之折衝，大致該項協定，不久可告成立，英國因戰時期間，曾去年下令禁止磅貨輸出，致香港附近及有關於磅貨港幣等各地，受相當衝動，德意之間最近一週間，無甚重大變更，英法及其自治領區域，均因戰時關係，輸出及進口均有相當限止，市場情形，震盪不定，棉紗方面，英美均顯疲勢，歐洲各國均需生絲，故去年十二月份，統計中國輸入歐洲者，數突激增，計十二月份輸出生絲，計五、九九〇包，較十一月份輸出之四、八四六包，增出一、一四四包，其中以美羅居首位，其吸收達三、四六五包，其他如米麥等類，無十分變化，唯煤炭及橡皮等類日用品略有增勢，

外匯變化黑市來因

自入歲以還，外匯黑市曾有劇烈變遷，所謂黑市者，即匯豐銀行掛牌之匯率，產生於前年春間，渝黨府實施外匯請核辦法之後，致使上海成為不合法之外匯自由買賣市場，因供需關係，匯率一再暴落，由法定英匯一先令二便士半，跌至三便士二五，其間渝府為維持對外商業計，曾設法維持，如中英匯兌平準基金之設立，惟終因經濟立場不穩，黑市遂步降跌，故在去年一年中，外匯變化之劇烈，為歷來所無，人心亦虛弱，渝府失信於民之表現，已昭示於吾人之前，渝府處此地位，並因輸入大增，為謀維牽調整計，卒因民失信賴，而告失敗，昔滬地外匯市為需要者，今則一變而為供給，癥結之所在，悉為渝府所造成，陷人民於水深火熱之中，

遊資激增銀根鬆弛

各地金融流通事宜，近因法幣貶值，尤其是歐戰爆發以來，最初由上海及華中各地富商巨賈，挾資避往香港者，近紛紛來歸，因此上海各銀行存款激增，連日外匯為數甚巨，是以游資日有增加，銀根亦因此日見鬆弛，渝府發行此鉅量之無準備鈔幣，統計殊足驚人，最近即分幣券一項，發行數額已有百餘萬，貪心未已，近又有發行鉛幣之說，以後將更另有新名目而再發行鈔幣，總之渝府發鈔愈多，人民被累愈深，吾華中華北各地，固有華興券及聯銀券以流通商市，各業繁榮復興，得有今日之情形者，實深利賴，分幣問題，各省市政府及商會方面，均發行分幣券用以流通，米價及各項日用品，前雖猛漲不已，現經各地政府設法抑平，人民生活已入安居樂業之新環境，

中國青年與日本

教育部社會教育司播講

諸位聽衆，今天我講的題目是「中國青年與日本」，中國青年，過去都是好逸惡勞，近幾年來，風氣轉變，都樂受任何嚴格的訓練，而且體力亦足以勝任，尤值得我們注目的，就是中國的女子，在世界上可說是體格最纖弱者，現在看，凡是受過教育的女性，他們的精神與體力，可說與男性無異，我們切勿以都會少數人驕奢淫逸的風氣來例全國，全國學校的青年，無論男女，一般都是質樸的，女子并不喜歡裝飾，更不見到有求虛榮的地方，我們並不以青年現狀為滿足，但深信今後，定有更健全迅速的進步，他的原因就是中國青年，現在處於不得不反省，不得不覺悟的東亞新事態的環境之中，這個環境的鼓舞力，與警誡力，非常的偉大，除非下愚之人，誰都痛感着有一種的責任，勉求為支持中國命運的工作者，中國的教育家，對於青年們，時常教以忠告，或勸勉，[illegible]今日教育青年者，即[illegible]的原動力，即對於和平建國之責任觀念，教育者只須善加輔導就好了，進一步我希望日本人士的，就是請特別注意於中國的青年，現在我先說中國青年的思想趨向，我們願勸日本朝野人士，明白認識的就是中國青年人的思想，絕非狹隘的共產主義，亦非左傾自私的國家主義，一般青年大概不屬於任何派別，不盲從於宣傳，不崇拜於權勢，非本國政治勢力所可牢籠，他們所期望的，就是為國家的獨立，民族的生存，他們的感情是真摯的，同時亦為反省的，現在他們的腦海之中，不知有他，只知有和平建國，并且已能深刻的認識了日本，他們立志的目標，可說與日本的青年一樣，勉力學術，服務國家，而為有用之人，他們的國際觀念，為合作平等，最後的目標為東亞諸民族的共存共榮和世界人類的共同幸福，世界白種民族的國家最多，黃種民族的國家最少，今日的世界，在科學上，工業上，經濟上，軍事上，依然為白種民族優勢之世界，黃種強國，只有日本，而日本的志願在獨領導亞以抗歐美，然而四周環顧一下，嫉忌而與之爭者，何止英美，為日本打算，當然須覺得適當的同伴，聯覺得適當的同伴，自宜求之於接壤土相接同文同種的中國，因此對於中國青年同情，應當予以使兩國的青年能夠合作提攜，中國青年的風氣，中國人也往往忽視的，我想日本人士恐更不知道他的詳細情形，吾深望日本的有識者，高瞻遠矚，研討及此，自今以後，凡是對華行事，應以普通中國青年之願望為標準，然後東亞永久和平才能確立，

推行地方教育

浙教長江磐談四項原則

（中聯杭社訊）地方教育，為地方事業之一種，分門別類，至多，有普通教育，專門教育，職業教育，和社會教育，高等教育，中等教育，初等教育及幼稚教育等，有首要及次要，與急需和緩和，至辦理地方教育之人，應須因地制宜，隨時應變，始能增高行政上之效率，記者為欲明瞭地方教育之推行，叩詢浙教廳長江磐，當蒙見告，詳述推行地方教育，應守原則四項如下，

一、要力謀教育普及

國家的基礎，應建築在全體人民身上，但據歷年調查報告，我國尚有百分之七十以上的人民，還沒有受過教育，國家雖定有限期，把義務教育辦理完竣的計劃，可是一直到現在，還沒有做到，普及，今後辦理地方教育者，首在須知地方教育的要務，又怎能忽視呢，

二、要顧及地方需要

我國幅員廣闊，各省氣候物產不同，因之所需要於教育者，亦是有差別，教育之設施，斷不能以呆板的單調的方式做標準，主持地方教育行政者，必先調查社會需要，適應環境，因時制宜，按期改進，方克有濟，

三、要城鄉教育並重

過去主持地方教育行政者，每於城鄉，多有偏頗，大都注意城鎮，忽略鄉村，而鄉村教育的同人，又皆守陋就簡，不自振拔改進，以致鄉村教育，幾無成績可言，須知一縣之中，鄉村所佔面積，實較城市為大，一縣學齡兒童，鄉村實居多數，豈可捨本逐末，重城鎮而輕鄉村，故今後教育當局，急宜改變其重城市輕鄉村之態度，

四、要注意職業陶冶

我國以農立國，土地的廣大，物產的豐富，真是世無倫比，但因為職業教育，未能發達，以致農有副產物，而不知利用，工有好原料，而不知製造，所謂萬能教育，成了空設，實貫手腦，不切實際，那真是很可[illegible]，今後祇有一反從前的[illegible]勢，力從事職業教育[illegible]作為地方教育的根幹，才可收實效而舒民生，

奉賢區農村婦女的生活

（中聯滬社奉賢通訊）在奉賢區裏，向來有着這樣的俗諺，叫做「五墩十家村，娘子養男人，男人挑鹽賣，女人門紙牌」，的確，這裏的婦女都具有強健的體魄，堅苦的忍耐性，在勞動的分量上，與男人相較，真是有過之無不及，

每個農婦，大概總有小孩子，在耕作的時候，這靈孩子，必然要由他們的母親帶領到田間，在大布傘底下躺着，玩着，當他們不適意或飢餓而啼哭的時候，她們就會拋棄了工作，去懷抱喂乳，當着紅日西沉，拖了疲乏的身子回家以後，忙着支配小孩子們的事，洗浴，喂乳，吃飯等，然後是臨到安排自己，

早晚造飯的差使，也是有農婦担任，白天關於農事上的工作很多，時間總要在十四小時以上，種類是下種，勸地，插秧，戽水，脫花，收稻麥穀，打稻，打麥，挑担等都得參與，

春，夏，秋，三季，是農事季節，到了冬天，停止了田間的工作，農婦們便在家裏紡紗，織布，縫衣，製鞋，自己一家人的衣着，都要她們親自做成，她們所做成的布，就是曾經有人提倡的土布，除了自家人的穿着，過剩下來的，還可攜至市上出售，賺幾個錢貼補家用，

有一般耕農階級以下的貧無立椎的無產農家的婦人，她們可說是最忍耐最奮鬥的份子，

除了替富農家幫外，每天在天還沒有曉，挑了一担鹽，到市上去販賣，因為所賣的鹽是私貨，就得常常提防官裏去，挨打或罰錢，

雖則是「念年媳婦念年婆，再過念年做太婆」的俗語，纍纏在她們的腦間，但這只適用在中上等人家的家庭裏，無產農家的婦女，即使活到五六十歲，還是牛馬般辛苦的耕作，

勞苦的她們，至今還在桎梏之下，對於婚姻仍是嫁雞隨雞，嫁狗隨狗，從來沒有聽見過離婚的事，即使受公婆和男人的任意毆打，甚至一切不能忍受的酷虐待遇，他也只有自歎薄命，決不敢說一句反抗的話，更不敢和人通姦，因為再醮的事，在她們認為是奇恥，不名譽的勾當，

老篤眼藥

Eye-Lotion ROHTO

護眼須知

在事々都注重於明朗與俊敏的現代人，講求眼睛的健全及美麗，的確可以說係其生命線的，因此奉勸現代人，無論怎樣大家必得先愛護自己雙眸，而且務須精確的曉得眼睛衛生法為緊要，按據此見地就於所有眼病裏一般最易犯的結膜炎及角膜炎，大略述說於下

就於結膜炎（[illegible]）及角膜炎（[illegible]）

一、結膜炎 [illegible]

對結膜炎 老篤眼藥之效果 [illegible]

二、角膜炎 [illegible]

對角膜炎 老篤眼藥之效果 [illegible]

現代眼科藥之最高標準

老篤眼藥即日本眼科醫學界之權威，井上德國醫學博士，鑒於國民眼科衛生之很壞，曾經研究多年的結果，由治療及健眼法之兩方面着意，依着藥學博士中尾萬三先生的指導，嚴密的製出來的，總而言之本藥係儘力蒐集日本醫學及藥學兩界之精華，所以老篤眼藥可謂站在現代眼科藥之最高標準，而佔先的神藥

家庭藥之使命奏効爲首

隨時輕爽的用著使眼病能設備早治好，這就是合乎當做家庭用眼藥的第一使命的，老篤眼藥則就於優秀的斂收，防腐，殺菌消炎，鎮痛等作用，總之於眼病治療上，必要不可缺之諸般作用均是完全具備，所以不但可以省略那繁雜的洗眼的費事，而且從速奏治病功效那是一定的

決不刺戟眼睛（即不痛不癢）

如上所述老篤眼藥究竟是係於實現近代眼科藥之理想的，所以點眼時裏，絕無可厭的刺戟（即不痛不癢），異個的覺着像眼悟似的異常快感，這為可以自誇的特色之一，不用說是在眼病治療上奏效，而且點用於運動之前後，或從事於讀書，記賬，裁縫等細緻的工作時，得養人的爽良效果

適應症

結膜炎、結膜充血、眼瞼緣炎、角膜炎、學校眼炎、沙眼症、疲勞眼、角膜翳、麥粒腫、淚囊炎等

俗稱（火眼、疫眼、爛弦眼、移盜眼、血紋眼、花眼、星翳眼、風瞭眼、哈氣眼、[illegible]眼、[illegible]眼、乾燥眼等一切眼疾）

藥價 小瓶 兩角 [illegible] 五角 大瓶 三角 [illegible] 兩角

大阪 山田安民藥房

總經理 東亞公司 南京 中山路九十二號 上海河南路三九三號

遺失聲明

本人有落半邊營三十四號門牌地產業經遵章聲請登記茲因原領督辦南京市政公署登壹字第三四一八號收據一紙業已遺失除呈報外特此登報聲明作廢

萬滌寰啟事 B76

洋房招租

建康路大中橋向東大光路大光新村對面利業郵有獨立洋房十數幢院子寬大光線充足衛生器具冷熱水管電燈一應俱全租價極廉願租者請駕臨郵有人領看接洽處大光新村二十號張君可也 A597

盧瑞記 廣東雜貨 咸魚臘味

中山東路中央飯店隔壁二六三號 A567

三六九畫報

世界情勢・科學知識 藝術生活・名地風光 [illegible]

贈送樣報 附郵五分

進化社發行 三六九出版 A563

上海 美華洗衣肥皂

本廠出品美華牌肥皂揀選上等材料特請高等技師精心研究監造[illegible]

總批發處太平路四四五號

電話 二一一二 八一一番

南京前田洋行

中華雜貨香烟店均有代售 A592

南京 公共行

總行址鼓樓東

中西木器 高等沙發 火爐銀箱 經租傢具 蒸溜汽水 歡迎賜顧

電話二二七〇〇轉 A569

賽希夷

精究大六壬命卦與衆不同汪主席乙亥年之被傷大日本丁丑夏末必伐中原戰禍一閱人民塗炭仁者不忍也以上數條皆事變前刊載南京朝報事實可憑刻寓四象橋南洋旅館地理神驗出門面議

紅玉萍果 大宗卸進 廉價批發 歡迎惠顧

土橋號 中山東路二〇一號 電話二二四六號 A560

利比兒 リベール

五淋白濁 一盒斷根

決勿錯過治療良機

淋病初起時期因尿道發炎・故小便刺痛・且膿濁淋漓・痛苦不可堪・此時治療得宜・即完全斷根矣倘淋病初起因循不治或服用無効劣藥・毒菌蔓延痛苦萬分・終至不可收拾

或迨一二星期以後・痛止濁稀・病家每誤認爲全愈・私心竊喜・豈知非但不愈・且淋菌由前尿道攻入後尿道・急性變爲慢性・入於老白濁之途・此時淋菌簇集後尿道・以粘膜爲護符・任何洗滌・注射或電療・俱被粘膜阻隔・不能傷其毫末・從此淋菌作祟・生生不息・以逐步內侵・直至攻入睪丸・以致變爲瘋癱殘廢之關節炎・睪丸炎等症・

本品有透膜殺菌特殊藥力・不論新久白濁・雖在極嚴重之時・服後藥力滲透粘膜・淋菌悉數殲滅・故全球各國患淋病家・均認利比兒之效力爲無上之權威!!

經理 東亞公司南京支店 南京中山路九二號

發行處 日本大阪市東區南久太郎町二 竹村製藥廠

●各埠大藥房均有出售

婦女與兒童

第三五期（每逢星期一出版）

結婚前的準備

輝

做事的準備，對於他的結果最有關係，而準備時間的多寡，對於結果的成績，更有很大的關係；所以凡事之應有很長時期的準備這一句話，我想無論何人都不能加以否認的。婚姻一事，既關係人生的前途，復能影響於家庭社會的好壞，在沒有舉行結婚以前，當然也非有充分的準備不可！我國普通社會人民之結婚，事實上雖說也有些準備的工作，但是都不過在「鋪張門面」或「虛偽的禮節」方面下工夫罷了；考究這些準備的影響，卻與當事人絲毫沒有關係，而且反要增加家庭的負擔，造成人們的頑固思想，所以這些準備倒不如沒有的好，至於婚姻前正式所要準備的工作，可以分下列諸項：

（一）能力之充實　人們的能力，大概可以分作兩個時期，在青年期以前可以稱之曰鍛鍊時期，到了成年期以後，鍛鍊漸見充足而入於應用時期。按這兩個時期的銜接，正在人生的結婚時代，所以也可以說：人生在結婚時期以前，能力是鍛鍊的，到了結婚時期以後，能力就是應用的。根據了這種情形，所以人們如果要具有很好的能力，俾將來能用之不竭，必須在結婚以前培練充實。而現代的許多的男女青年，抑往往不願到這一層，只要獲得了一個對象，頓時就如餓虎得食般的進行結婚。所以有許多靈敏有爲儘能培植能力的青年，一到結婚以後，都反向變作一無所能的分子。咳！這樣一來，婚禮倒眞變作是葬禮了，還有什麼價值可言呢？可愛的青年們啊！婚姻固然是人生大事，能力卻也是人生的基礎，你們如還餘剩了一分青年氣性，我總希望你們能盡量吸收一分能力才好，等到你們的能力充實了以後，再來進行你們的結婚問題。不然你的能力不足，事業的前途固然發生了影響，而你生活的前途必也就無力去支配，終其身是渾渾噩噩一無所成的了！

（二）經濟基礎的穩固　舊式的買賣婚姻，乃是以金錢爲主的，現在講正當的婚姻，也以經濟基礎的穩固做條件，似乎有些人要說我不應該。但是結婚儘管不必需要金錢，而結婚後的家庭建設，卻總非沒有金錢所能辦到的。此外，結婚後的生育子女，也是不可免的事實；這些地方，一旦要應用起來，如不在結婚前早將經濟預備周到，試問將何以應付？就是說親戚朋友可以借貸，但是他們是否能夠允許？是否能夠常常如此？這都是不可必的事情；就是可以，然而負債度日，卻又與道德上精神上有許多的惡影響，甚且在社交上發生許多的阻礙，這又何取呢？所以結婚前如未將經濟基礎打得穩固，最好不必遽爾進行結婚的事實，不然，其雖危險實逆料！

（三）身心發育完全　身心不發育完全而就結婚，乃是我國人民的普通現象，一般青年到了二十歲左右，是達於適當的結婚年齡了；但是也有早到在十五六歲就結婚的，都不計其數。他們之所以如此，大約有兩種緣因：（甲）子孫不多的人家，希望早些娶媳婦養孫子。（乙）缺少人做事的人家，早些將媳婦娶回來幫忙。有了這兩層緣因，所以社會上的早婚之風便不能改除。然而這種情形繼續的沿傳下去，我以爲至少有下列的幾層弊病：（甲）身體發育不完全，因爲性慾的發洩過早，發育便受阻礙。（乙）心理發育不完全，意志必然不固定；意志不固定，一切的心之作用。必不能加以支配，加以抑止；結果必致濫於用情，毫不知對事業有所振作。（丙）因了心身的不健全，後代的國民，身心上必也受他們弱點的影響，久而久之，種族即日漸退化。看了上列的幾種結果，可見早婚之害，是很可怕的。我們既然講改良婚姻，要求婚姻上的福利，必須除去早婚的惡習，而以心身的發育完全爲標準。那麼，人們的身心發育，究竟在什麼時候呢？據各家的說素平均下來，男子是在二十至二十五歲之間，女子因發育較早的緣故，不妨早一二年。

（四）戀愛的成熟　戀愛乃是結婚前必須有的過程。我們選擇了一個對象，若不經過相當時期的戀愛生活而就遽爾結婚，那個對象，就是極稱滿意，然而終究是單憑一時的感情的衝動，難免觀察不周，日後頗有「破裂」的可能性。在現在這種時代，婚姻上之「破裂」「分離」等事實，雖也不足爲奇，然而我卻始終認爲這些事實只能在不得已時發生，能避免時總以避免爲好。因爲夫婦愛情的強烈，乃是超過於任何人之上的，而離婚又是一個極不信任的意思之表現。大家想想看，人生在中年時代，忽而心理上發生這麼一個變故，精神上的苦痛，是怎樣的難堪！因此，我可以大膽的說：離婚乃是人生極不希望遭遇的事，決不是人生所樂於嘗試的事。既然如此，那麼，我們與其在結婚後發生離婚的事實，不如在未婚以前，多多的實行戀愛生活，假使戀愛時發現不滿意，就可以立刻分手，免得多走回頭路；假使戀愛的結果是圓滿的，雙方的感情上必更加熱烈，婚姻的前途也必愈加光明。所以戀愛乃是結婚中最緊要的準備，要末婚姻有完滿結果的，實不能不重視牠，至於戀愛方面的話，異常之多，因篇幅所限，也不能詳爲申說。茲且就戀愛時所應該注意的事情分述於下：（未完）

女子在社交場中的禮貌和態度【下】

英

（一）我們要注意進退方面的禮節，譬如，入人室時必先用報門聲，使人應者方可進去，就是熟人也應遵行此式爲善，這進退雖然是一件小事，但一個人品性，卻每每容易在小事中表顯出來，因此我們要注意進退方面的禮節。

（二）入人室時必須揚聲招呼，如人家在談話時，當以情形之不同，而或進或止，或長談或即息；譬如交談者均是熟人，而且所談者又係無關緊要的，不妨加入談話；如相談是陌生者，如未入室，則可即轉至別室，倘已入室，則以不多談即走爲是，但態度必須要從容大方，切忌勿現露出故意的狀態。

（三）步行時，最好不要左右瞻顧，或前後視望，如有友人同行，而友人又係異性，但態度尤其更須穩重，以方，切勿常時左右回顧，以免引起旁人的議論。

（四）出門時切忌勿與多數友人同行，不論是同性或異性的，在路上嘻笑談論或把臂而行，切忌靠着男子的背。

（五）行路時如對面有人走來時，我們應向左讓人，中間距離至少應有一尺之隔，如遇熟人或尊長，朋友等，必須與之招呼，但切勿高聲喊叫，可用手高揮作勢。

（六）在大庭廣衆之間，或在人家室中時，步宜輕而緩，切忌出之以跳舞姿勢，同時，在進出門戶，切勿忘記關閉，尤其在都市中應嚴格遵守此點。

（七）坐時態度宜端莊，切忌交股支頤擺膝等行動，如遇尊長入室應起立，但來賓如係不認識的或者是男性，應根據習慣，可不必立起，坐下和站起時，應注意於旁坐的人和近旁的物品。

（八）在室中應保持靜的空氣，但也不可令其過靜，以致引起客人的不快，即使心中有什麼不快，而面上也不應當流露出來，以免引起別人的猜疑，同時也不要專與一個人談話，也不可專談一件事情。

關於旅行方面，在過去數十年前差不多我們沒有過單獨出外的女子，因着時代的進展，單獨出外的女子，已不成爲一種問題了，但是禮貌方面我們應備充足，均不應該有失禮貌的地方。譬如，在公共汽車上或特殊公共場所中，有人讓坐時，我們均應以快樂的態度，坐下的時候切不要忘記說聲謝謝您。還有如我們旅行路途較遠地方，不妨找一位相當的乘客或同性或異性的與他談話時均以莊重大方，但對於他或她要求我們與他同棹而食或給我們代付經費時，我們要根據習慣和禮貌上講應當加以拒絕的。然而在談話的內容也是不談到個人爲是。假如我們個人旅行上下舟車時，突然有個陌生男子來給我們幫忙時，假如他是一個高尚的人士，我們即不應該拒絕，還要知那是一件失禮的事，還有假如我們與多數人去旅行或同往某處，那車費是不可叫男子代付的。至於經費照同行者們意見便是，同時我們在旅行中言論力求其輕靜，切勿高聲談笑，即使有好笑的事，我們也應當竭力忍耐。以上所述各點，記在心內，隨時應用，如我們在社交中就可以解決了一半的難題了。

前進

進，進，努力前進！
我頭也不回，
汗也不揩，
拚命的向前進！
× × ×
唷，了不得，
前面已沒有路了，
可怕呀！澎湃的波濤，
荊棘的森林，
我於是攀着林中的青藤，
足尖抵住浪中的巖石，
小心點，依舊努力前進！
× × ×
波浪打溼了我的衣衫，
荊棘刺破了我的雙手，
我好容易找得一條窄狹的道途。
× × ×
進，聽說前面有平坦的道途，
有美麗芬芳的鮮花，
有碧綠青翠的大樹，
但是我可走得倦了，
衣服更被汗浸濕了，
四肢都軟得無力了，
只好睡到道旁的石畔，
遠遠送來那一陣陣的花香，
我便昏沉沉地入了睡鄉。
× × ×
醒來時，天已昏暗了，
路也看不清了，
我且坐到天明，
明天絕早再前進，
照着光明之路前進！

•李自謙•

關於「作文」（上）

失學兒童　萬惟俊　十五歲

「作文」一課，在學校方面，大多數的小朋友，都是不大加以注意的，一班專重視績分，而不注重實際的小朋友，更以爲作文不過似乎是課外的課業，又沒有確實的績分，故而都像沒有重視的必要，要知道這眞是一個很大的錯誤。

作文的用途，眞大呢！不說別的，單拿寫信說罷，你的作文不好，寫出來的信，一定是潦草，不懇切，叫對方看了頭疼，你作的文好，人人都得敬仰你，試舉一個例子；唐朝的李白，他的文章好，吃醉了酒，天子用龍袍來替他拭沫，一封書信，會嚇退外敵，駱賓王的檄文，攻擊武后，會使武后看了，流淚長歎，這都是文章好的原故，能動人，至于我們小朋友，作文作得好，將來在社會上，也處處受益，小朋友們，請不要太忽略了「作文」。

「文」有文言和白話兩種，不過現在普通白話最適用，那末我們就從白話文一方面說去，作文要怎樣作得好，第一步先說課外：

（甲）儲材——就是儲蓄材料，平時課外多看新的文藝，或新小說，使腦筋多裝些，作文的時候，資料自可源源而來。

（乙）選句——在讀的時候，見了好句子，立刻記在專册上，反覆翻閱，細玩其味，仔細揣摸，日久漸多，作時自有佳句，使文章生色。

我要創造新中國

市立第十四小學　子靜

我是新中國的主人，
把我的志向堅定，
凡是要我盡的責任，
朋友，我都要負上雙肩！
好風吹着我前進，
太陽照着我得勝。
我要創造新中國，
要做牠的主人，
凡是要我負的責任，
朋友！
我都要負上雙肩。

盂子的輪迴（六）

童話日本　小川未明著　姜宏譯

生在這文明的社會裏，而對於古昔的事物愛好者，眞是一種無聊的事啊！他單簡的這樣想了。

『連這隻盂子也送給他吧！』他說。

舊器俱鋪的老板，並沒有特別感謝之意，就把盂子金銀首飾一同拏着走了。

他對此已經忘記了的時候，有一天，他在某種書上讀到一節記載着說，古時在京都有一個不甚爲人所知的名叫利助的製陶的名人。於是他的心猛然激烈的跳起來了。爲什麼呢？因爲他家裏自古就有一個上面確鑿寫着利助的名字的盂子哩！

『一點不錯，那杯子上面記着利助的名字，並且在書上畫着鼠子和花卉禽鳥的畫兒，那杯子上也的確畫着鼠子呢。』他想。

他深知這是挐不回來的了。因此他始知從前那個老頭其實是什麼都不明白的，而自己竟聽了他的話，信以爲眞，現在他異常怨恨而覺得受了愚弄。

『村中的人們爲什麼相信那老頭的話呢？要是他們不信，自己也決不會信。』他後悔了。

又想：『自己爲什麼把杯子送給不識事物的舊器俱鋪的老板看呢？假設找一個比較好一點的骨董鋪看一看，或者知道利助是個名人也說不定。』他這時所想的完全和從前相反了。

他做了這樣的事，一點不能憎恨別人，只有憎恨自己了。

他又想：『自己的祖父實在是一個趣味深濃，有見識的人啊！』

他這樣想的時候，忽然生了一種對於祖父一向未曾感念過的追懷。

他一想到世間爲數甚少的利助的作品，能夠流傳到祖父之手中，並且被珍重的放在自己家裏古佛壇的抽屜裏過了很長久的日月，但現在竟被自己白丟了一樣送給了這東京的可恨的舊器俱鋪，他覺得有一種對不起和取不回來的後悔，於是想無論如何也必須尋找一下。

照相類

預告　新都電光攝影社　敬請注意開幕日期　址夫子廟貢院街　地淮海飯店新屋　A528

請君試攝比較定獲贊許滿意　大同日夜照相　地點中山路國府路口　電話二二五六九號　A510　特備長條自動轉鏡

高貴照相祇有夫子廟貢院街　王氏　電光照相　普通代價　A511

秣陵照像館　以換取「顧客的滿意」　▲高超的藝術▲華貴的材料▲柔和的光線▲低廉的代價　中華路內橋境三樓洋屋便是　A512

洋服類

中華路商場　新開杭州綢緞公司　各大廠聯合綢緞組織　門市批發均照杭價　經銷綢緞花式　常錫湖杭各貨　開幕伊始努力貢獻　三業已開幕　別開生面　名廠布疋　花式價廉　售價多　大廉價二星期　A541

建康路一五一號　大新公司　馬褲呢大衣　眞絲絨旗袍　大會　冬季大廉價　A542

上海分此　鴻大時裝公司　冬季大減價　照碼九折　男式部　女式部　化學西裝大衣　孔士馬袴呢大衣　冬季皮領大衣　現成有數百件每件三十元　A543　歡迎選購　南京夫子廟門前一二六

南京市洋服界首席　三江商行　高等西裝專家　男女大衣樣式最新　遷移建康路一○一號新址原成陸聯號　A454

雜件類

石灰　出品優良　定價克己　青龍山各煉灰廠獨家經售　如蒙賜顧竭表歡迎　總批發行　興亞洋行　南京碑亭巷一四五號　電話二三三九五番　A598

新都無線電行　南京唯一無線電行　A575

醫藥類

竹口醫院　科目　產婦科　性病科　內外科　電療科　眼耳科　喉鼻科　小兒科　齒科　院長　醫學博士　竹口文雄　住院病房清潔　房屋清靜　最宜療養　院址洪武路正洪街決里　電話二一三四七　A546

美國雅培藥廠著名出品　雅培新六〇六（Neoarsphenamine）　品絕　質純　無反應　細解　溶迅　價格公道　各大藥房均有出售　新太平路一五五號　新民大藥房經銷　A547

張泰和堂參藥總分號　A548

廣東醫院　程立鈞醫師　專門戒煙戒毒　院址中華路府東街　A549

樵山醫院　專治內科外科性病科　附設一純齒科部　特設電療科愛克司光線　院址中山路一七一號　A593

私立同仁牙科醫院　總院遷移通告　院址碑亭巷二四七

省二醫院　內外科　花柳科　產婦科　小兒科　女醫接生　包戒煙毒　A532

中青齒科醫院　科目　口腔外科　拔齒科　鑲補科　治療科　院長醫師林中青　院址本京遊府西街四五號南京廣播電台東首　A553

謝惟仁醫師　診所初遷　照常營業　主治內外各科尤精內科及花柳科　地址昇州路二六三號　A554

博濟醫院　主治性病科　內外科　根治花柳白濁　神經衰弱　院址南京珠江路　回京復業　門診上午九時至下午四時　A556

國醫推拿專科徐希濤　回京應診　南京新街口復興路南首　A555

中華尹壽芝醫師　專治花柳內外各科　A545

中醫徐廉夫　寓珈路一號　出診上午八時至十二時　每日午後四時至八時　A557

翟俊良診療所　專門梅毒淋濁　統治內外各科　A559

中醫張仲樑　兒科專家　兼內婦科　A558

周炳華醫師　主治內外花柳各科　診所明瓦廊九十八號（原任衛街口）　原在太平路設太平診療所事變後遷移白下路昇平橋一二六號　A560

金鍼科國醫李𤨏方診所　南京

光中醫院　十二月四日復診　總院分院　香舖營十九號之一在原址北首小巷內　顏料坊西口九十五號　A562

康福多　純淨及各種補品　A564

白敬宇眼藥　專治沙眼，雲翳，及各種時行目疾　店址：南京朱雀路　分銷處：新街口漢中路　本外埠各大藥房均有代售　A565

摩登婦女必備愛品　化粧用　擦粉以前用　面速力達母　各藥房均售　A518

止痛　專治　阿司匹那爾藥片　德國拜耳藥廠出品各大藥房均有出售　A517

新海洛斷癮　鴉片、嗎啡、海洛英、戒煙新藥！　注射用　內服用　廣生藥房　南京代理店夫子廟東街

我也要喊聲好了！

重綠

天下的事本來要天下的人去幹的，刼後的貧民，夙夙待餐，原只要想辦法救濟，近觀樂院長夫人，朱司法行政部長夫人發起女界演劇籌賑會，收入一捐達萬元，惠施貧民，這不就是解決貧民們的饑寒了嗎？

這種京市所未有的善舉，假如給佛教的信徒知道了，至少要連徽聲『阿彌陀佛』；假如給耶教的信徒知道了，也會立刻向我們的『上帝』禱告，敬祝兩夫人以及樂善者健康。因爲雖教義相反，爲善目標，却是同一的啊！更何况人類該有同情互助的一顆赤心呢！

兩位夫人爲善舉發起，獲得圓滿結果，我希望各地聞風興起，不落人後，爲貧民多多救濟，我盼望刼後難兄難弟，難姊難妹，同舟共濟；東亞新秩序的建設，也就從安定民生上切實做起！

我們想兩位夫人既能深入民間，難道說後繼者就沒有人了嗎？不，決不的。我相信辦善舉者還有，樂善好施的更多着哩！

演劇籌賑會裏的觀衆，看戲叫『好』；我爲了助賑的成績圓滿，用一百二十萬分氣力，也喊一聲：『好……！』

可怕的臘月

料公

臘月者，納月也。以其無分貧富，同情籌備陰曆元且至元宵，吃的，用的，玩的，敬祖祀神的，一併納入臘月裏，任意費用，習俗相沿，牢不可破，所以關於過年應用各式各樣，無不利市三倍，諺有黃土貴三分，使一般窮措大，厭惡這可怕的臘月，因其無資可納故也。

在富翁們，經濟寬裕，對於過年支出若干，早已編好預算，大雪以前，風鷄醃臘，大雪以後，磨粉炒米，井井有條，遵章辦理，臘八未屆，乾鮮水菓，海味八珍，已照單齊備，臘月第一聲貪臘八粥，隨手拈來，應有盡有，由此則預備——送竈——迎春——記先——辭年——年夜傲宴客，閤爛飲屠蘇酒，恭禧發財，又添一歲，是何等適意，多賑善舉，不在此列也。

可是，中等與起碼人家，雖不似富家那樣寄麗堂皇，但也盡力張羅，不甘落後，如不稍事點綴，內務府紹對不容，可憐煞費苦心，忙累了一頭大漢，經不起太太冷嘲熱諷，再把富家的過年設備一比擬，使得閣下喪氣垂頭，自備法幣薄弱，惟有自誓來年努力，無怪窮人不重視臘月，且憎怕這勢利的臘月，蓋有由焉？

不過今年臘月的景象似當繁榮，而實際自不及事變前之臘月，可以斷定，富翁固然仍富，但在此通貨膨脹物價高昂之臘月，應買過年一切花樣，或須如官廳薪水打一折扣，窮人呢？也許肥肥眼睛咽咽饞唾而已！在從前昧爽黎明，居門宰殺之聲，不絕於耳，鷄鴨鋪有同樣的忙碌，現在兩業店鋪，但見早懸晚收，形如陳列，炒鍋礱米，尤其稀少，足見民衆枯竭，樂荒米貴之現象也。

語云：物極則反，貧富靡定，而歷年富而好禮之過年糜費，單就每家點蠟燭以兩斤計，所費不止一架飛機，其他更僕難數，偶因迷信神權，使全民盲從有加無已，事變造成空前浩刼，未嘗不是享樂過分，有傷物力之罪戾，言念虛榮，不寒而慄，可怕之臘月，在景氣且不易對付，况値今年之臘月，窮窘更多，我窮措大，應從老實做起，何苦打腫臉充胖子，儘可喝三口白酒，插一枝梅花，悄悄隨時日，與可怕的臘月順便拖了過去，即是萬幸之至！

理想中的一張小型報

洋

在政府所在地的南京，僅僅祗有一二種大型報，似乎不能滿足讀者的慾望，所以有人提議倡辦一小型報，我表示贊成，但有人要問，既然有了大型報，爲什麽再要辦小型報呢？我敢回答說，大型報有大型報的長處，小型報也有小型報的獨特精神，經濟時間和經濟經濟的朋友，就歡迎小型報的，因此我很期望要創辦小型報的人，多多努力，但爲了要不使人趨於下流，免蹈海上各小報的覆轍起見，所以我敢冒昧的貢獻一點意見，好在是拋磚引玉的意思，所以我老實不客氣的將我理想中的小型報寫在下面了！

理想中的一張小型報，篇幅不妨用四開，印刷應當注意美化，編排需要新穎，報頭放在第一版第一皮之正中，傍可置兩塊鋅版長期廣告，每日選一重要新聞刊登，不僅是報告事實，不妨以特寫姿態寫出，就算完事，用分晰的方法把過去的原因與演變的趨勢，寫得明明白白，使讀者一看之後就能完全瞭解事實之前因和後果，又闢一新聞網，網集短小精悍之新聞十幾則，我們雖然不願替人作起居注，但是偶或排一些張伯倫希特勒等之動態也好，總之，新聞網要活潑而不下流，莊嚴而不呆板，此外又劃出六七百字地位，逐日刊載時論等類的東西，注意不說敎，不打趣，不宜傳，使讀者認爲所說的幾句話，就是萬千讀者要說而說不出或是尚未說出口的話，這樣的時論，我是成功了！每版因要劃出最後一皮刊登廣告，所以各版第六皮用作刊登廣告之用，廣告充實的話，中縫也可利用。

第二版是國內新聞，包括本京新聞和各地消息，編稿先生要用敏銳的眼光選擇稿子，少女私奔，寡婦再嫁，妨害倫紀，這許多並不是好的新聞材料，可能範圍內，減少，鐵樹開花，畸形產象，這許多不合倫理的黃色新聞，也可以拚棄，因爲前者是違反了隱惡揚善的道德，後者有替神鬼宣傳的嫌疑，但有人如果問我那末登些什麽呢？宇宙之大，蒼蠅之微，可登的東西許多許多，各地復興建設的動態可以報告，民衆方面自動的善舉，亦足褒揚，編者眞可不愁材料缺乏啊！

第三版是副刊，小型報之後，接着每天一篇漫談之類的東西，短小精悍，潑辣有味，繼後排一篇散文，筆調輕鬆一些，字數不必長，以免讀者厭倦，正中排一塊鋅版或銅版，漫畫木刻照片均可，散文之後再來一篇素描，社會各階層的痛苦，都可敘在筆底，又規定一地位刊載一中篇小說，武俠恐怖均不是上乘，有益人心的社會小說比較好，最後以閒筆瑣屑等東西作補白，這樣的副刊，一定可以受人歡迎。

第四版是專刊，戲劇與電影，經濟與法律，體育與教育，婦女與兒童，醫藥與衞生，新聞與出版，讀者與社會等，均可輪流發刊，戲劇與電影，能平均支配，且要融中西新舊於一爐才好，經濟與法律，應該多列一些具體而針對時事的東西，如游資充斥的原因；法幣暴落的因果，如何救濟法律之不足，減少訴訟的方法等等，體育與教育，除報告體育訊息以外，再可刊些良好的健身運動圖表，方法和簡單的，婦女與兒童，主婦的知識，少女的修養，兒童作品，各地兒童通信，均可盡量刊載，醫藥與衞生，除了介紹些普通疾病的原因和預防方法之外，再需灌輸一點積極的東西，新聞與出版，出版界消息，須要報告，各報人努力之事蹟，偉大報館內部之機構，也可以儘量刊登，遂到好的雜誌，不妨來一篇介紹，所謂有好菜大家吃的意思，至於讀者與社會呢，那全是爲了替讀者服務而設的，可設一信箱，替讀者盡力的解決疑難，讀者一人之力不及，那末使讀者與全社會發生聯系，使社會能協助讀者解決疑難，使報紙能多替讀者出一些小力，多發揮一些作用。

至於人事方面呢，社長之下設編輯主任二位，編輯下設編纂主任各一人，第一版第二版又聘外勤四五人，各縣各鄉均網集通訊員，使新聞不因交通不便而失却價値和遺漏，至於外稿則儘量容納，時論則請特約撰述輪流刊登，營業主任下分設總務廣告發行印刷四股，每股設一股長，下酌量聘請助理幾人，使各有專責，無互相推諉之弊。

光

洪濤

夜的幕已展開了，這世界是這麼寧靜；我負着一天來所得到的疲倦與煩悶，離開了工作的場所，走回家去。

在熱鬧的街市上，兩旁店鋪子的電燈光，照耀得如同白晝一樣，刺入我疲乏了的眼裏，使我感到頭痛和眩暈。——啊，那無數熱白熱的燈泡，好像數不清似的電炬，放射着千萬條強烈的光，將這夜的街頭就描繪成一個光明的世界。換句話說，這人工所造成的猛烈的光，已趕走了夜的黑暗，消滅了夜之魔力了。

我走着，漸漸已到街的盡頭，一轉灣便要走入一條小巷去。於是，我不禁有一些陰暗的感覺，回過頭來，望一下那光輝燦爛，一連串的燈火照耀着的街，覺得有無限的留戀。

漸漸地，越走越冷落，路燈也少了，兩旁都是居戶，即使有一兩家鋪子，點兩盞電燈，也是那麼半明半暗的，還有用石油燈的，那種光輝更祇是照着五尺之內，我走在崎嶇的路上，腳踏出去，有時給石子磕痛了腳尖，有時踏到水的凹地裏，濺得滿腳都是水。我不禁有些憤怒，在黑暗裏走着，想到那燈光照耀得地上失落一根針都可以看得淸楚的熱鬧街上就好像從光明的世界投入黑暗的地獄一樣。

我抬起頭來望一下天，冬夜的天是那麼高，深而且藍；稀星錯亂，散落在四周。我望一下前面，路是那麼遼遠地展伸着，稍微遠一點，看起來就模糊了。道旁的樹，電燈桿都融合在夜之黑暗裏，唯有一個光在遠處亮着，更後，第二個，第三個……那些是路燈，在這條黑暗的路上，給人們引導着前行的光！

驀然地一陣恐怖襲上心頭來，我估計到家的路還那麼遠；但這段冷落的路，是那麼黑暗，黑暗得奇怪；而且，夜並不深，道上已沒有一個行人，冷清得好像從未經過的陰森世界。我雖想起了詩人讚美暗夜的美麗詩句，但現在擺在面前的却完全兩樣。反之，我倒感到這夜的陰森可怕，黑暗得特異；於是，恐怖的神經掣動了我全身，我不禁有些顫抖。甚至於神怪的傳說，都給我一一的記憶起來：

好不容易忍耐，咬緊了牙齒，在這黑暗裏趕路；背上儘流着汗，心裏惶惶的，渾身的毛孔都像張開來一樣，終於走完了這一段黑暗的路。呵，遠遠地得見自己的一家門了。

到得家裏，敲開門來；我走進臥室裏，捻一下那桌上的石油燈，頓時光輝照滿了全房間，我的心裏也溫暖起來了。

贈尤半狂

寥士

尤君何太謙。云得狂之半。與狂兩何擇。俗眼爲得判。莊生記夢狂。實與無以辨。次公醒而狂。何若醉醒爛。半狂能自與。吐氣若半旦。三百纖腐初。抒情工倚數。方聞進國聞。簪筆驗治亂。曠懷托高寥。論文感翻實。舉世飲狂藥。不狂以狂看。時乎人所造。斯語勿河漢。

家庭

咆哮

龐大的社會裏，複雜的人生觀，像我那樣的家庭，像我這樣的環境底年青人，處在孤仃的地位上，又何祇我一個？

某書有過「……若想你底環境充滿了幸福與快樂，你得拿自己底手，用自己底血汗創造出來……。」這句話來鼓舞着有生氣的青年。不！不止是青年，只要你感覺你將成爲永遠沒有幸福，永遠是一個不必要的犧牲品的時候，你就該去努力，去掙扎，去改善這不公平的命運，去反抗摧殘你，播弄你的環境。你千萬不要憎恨你的環境。在上帝沒有這惡劣的環境之後；同時賜給你生有兩雙萬能的手。讓你去和那環境奮鬥到底；你想有幸福快樂，你必需要起你底手，爲了光明美妙的前途着想，就得拼以死命去抵抗。

我自己的環境我能瞭解，有個時候也曾做過茫茫的美麗之夢，但一剎那就消失了。

我底家庭在我這活了還不到十八個春秋的孩子軟弱的心靈上，深深的刻印了一條痕迹。但我想忘掉它們，我沒有事實上却又不能夠，我沒有分毫留戀那無情家庭的心緒，家庭環境也決不允許我再逗留半步。我大膽的逃出那溺廢底囚牢，我得到了勝利，這勝利帶了來使我底事業有發人的進展，解開家庭有着的鐵鏈，現在我站在自由的高峯上。

在我底家庭裏能尋到一些別人家所未有過的資料，我處在一個很複雜的家庭裏，我底每個親戚們足可代表社會上狡詐奸猾生活裏的人物。他們底談話，臉孔，都是那樣兇惡，使人討厭；也許祇有我一人感覺他們是「言語無味，面目可憎」。

我想，是的！魯迅說：「最悲哀的惟有寂寞」現在我却感到「寂寞的悲哀」！自我那仁慈和藹的祖母死後，我便變成了時代的寡兒。我底母親不忍看他底獨生子受苦，先祖母而早走入另一個地池裏。我由祖母的愛護撫養使我長大成人，註定是可憐的命運那能享到幸福呢！一個嚴寒的年終，祖母又放下他那沉重的担子，變撫的重責，閉目升天去了。我一直過着孤獨的生活到現在。

我愛哭，我愛一個人哭；哭是紀念我底生身的母親；哭是追悼一生辛苦沒有得到代價的祖母，哭是增添我底毅力。我永遠想哭，因爲哭聲裏我會抓到那孤兒應得任何人不能干涉的安慰。

藝壇消息

昱

蹦蹦戲後起之秀喜彩蓮，現出演於北京新新戲院，最近盛傳喜彩蓮已大腹便便，距分娩之期不遠，據云：其藥砝即爲喜娘配戲之李小舫，能演小丑，並能爲喜編新戲，李貌雖不俗，而衣服不甚整潔，似有嗜好然，但喜娘則善視其夫，伉儷之情甚篤，現喜娘分娩之期不遠，得李郎後，已連續生產三四胎，膝下兩女，一已六歲，一亦四歲，前年所產者尙不在此例，喜娘天生麗質，嬌豔如花，雖迭經生育，色猶不稍衰也。

代郵：

投稿諸君：所賜稿件頗多，限於地位，不能悉數刊登，嗣後能見賜短篇作品，字數以七八百至二千字爲最佳，過長勢難插入，幸希原宥！

新聲編輯部啓

洪流浩劫 （一三八）

陳慎言

六 禍不單行

我又不是小孩子，怎値這樣不放心？別說土匪不會看顧到我身上，就是碰着土匪，我也不怕呀！土匪搶刼我這樣窮人有什麼用處，我關在城裏，心裏不放心的，就是小玉他現在病到怎麼樣？可好一點嗎？」閨慧聽了，又是傷心，說道：「你看吧，他不是哭，就是昏沈沈睡着。」立興道：「我想請大夫開的藥，一定不錯，現在藥已經抓回來了，趕快煎去吧！別再就誤工夫了。」說着，把小玉抱過來看一看，又交還閨慧道：「不要緊的，你放心吧，我就給你煎藥去，小孩病得快，好得也快，你儘管放心。」說着，拿了藥，才走到廚房去，大嫂子也跟了進來，見立興給小玉煎藥，只是微微冷笑，說道：「你太好了，你把他看似祖宗一般，連自己的命都不要了，儘替他們幹事。」立興道：「小孩子病了，我們不能不照應呀！」大嫂子道：「照應，你是當眞照應嗎？松兒病了，你怎麼都不着急，他病了，你却這樣着急，你是巴結他老子，有個差事，你巴結他。」立興道：「巴給不巴結，你不要瞎說。」大嫂子道：「你還不是巴結嗎？」立興道：「巴結就巴結，也沒什麼要緊。」大嫂子道：「沒什麼要緊我就不許巴結！」說着，搶過去把火爐上的藥罐，拿起來，一下子扔在地下。立興一看，直跳起來，道：「你怎麼把藥罐摔了。」大嫂子道：「我要摔就摔，又怎麼樣？」立興道：「我辛辛苦苦的，在外面抓了藥回來，你把他摔了，現在叫他吃什麼？」大嫂子道：「誰叫你去抓藥，你就不該去，小孩子一病，就會死呀！我只不信。」立興道：「你給的那萬應散，吃錯了。」大嫂子道：「你倒說得好，不是，他我還不給他吃呢？」

雞姊雞妹 （二二）

王雪倩著

第八回 白屋巧生春峯迴路轉 醉翁不在酒蝶逗蜂挑

晴想自己六年完全師範，才讀了三年半。怎好說實話？可是，說謊又不是自己所慣的，而且，萬一他要自己的文憑看一看，這當如何？她躊躇着反問他道：「府上請教師，要什麼樣程度的？學生是什麼程度？」「我這個小孩子才九歲，剛入初小。不過，我想請一位大學畢業的教他；因爲我自已還有一點私人書札，要請先生辦的。一方面是教書，一方面就是我的私人秘書。」瑤華一聽這話，知道沒有希望了；忙道：「府上請大學畢業，請先生另請吧！我可不够程度。」她說着站了起來就要走，那胖子却攔她道：「王小姐，你先不要着急走，你雖然不是大學畢業，如果能担任起這點事來，也可以將就。我總可以敦的。」瑤華站住問他道：「初小的學生，先生的書札文件，都是什麼樣的？這我可不敢說準能担任。」那胖子道：「無論如何，書札文件也沒有什麼難辦的，不過就是普通應酬的東西。我給你拿一點樣子來，你先看一看。」他說着自己親自上樓去拿。這時那位娘姨却換了一付面孔向她道：「王小姐，你這事有希望，昨天和今天來了足有三十多個人，我們老爺都沒有和人家談這些話，又這樣將就叫人家走了。現在他能和小姐談幾句話，便是小姐，一定能成了。」瑤華正要問她，金胖子已經進來。他手裏拿着幾封信，遞給瑤華道：「你看一看！這是朋友給我來的信，那信是我自已弄的一個底子；就照那樣就能成。」瑤華先看了看朋友給他的那些信，都是由什麼公司，什麼洋行來的；文詞既不佳，字也沒有好的。可是對他稱呼，却都是很恭維的，稱他爲「軍門大人」。她暗想這個胖子一定是一位軍官，做過鎭守使。又看了看他自己那封信，幾乎要笑了出來？原來三張八行書，寫了核頭大的幾十個字；還抹了改，改了又抹的。弄得淋漓滿幅，黑糊糊的一片。那信稿是寫給一個朋友的！寫道：

強身保腎丸 買一盒送一盒 每盒二元

寧嗽保肺丸 主治 新久咳嗽 各期肺癆 夜不安眠 女子血癆 小兒頓咳 婦人產咳

遺精早洩 外治妙藥 愛力多

三日包好 無効還洋 疥瘡 濕毒 A519

茶館類

新亞酒樓 高尚筵席 隨意小酌 如蒙賜顧 各省佳餚 蘇滬名妹 竭誠歡迎 維揚細點 侍奉週到 地址 朱雀路四象橋中南 A520

明湖春粵菜館 廣東人製的臘味此時用之送禮或佐餐是最適人胃口的 特聘專門技師 巧製各式臘味 原料揀選上乘 價錢格外克己 高等筵席 星期美點 中山路四一號 電話二二一四六號 A521

浙紹 六華春酒菜館 地址 貢院東街 電話二二七四七號 A522

元記 別有天酒菜社 屆此秋風送爽菊花宜人之時本社全部振刷一新 電話二二四三九號 地址 夫子廟絲家巷口 A523

樂園飯店 本社專辦維新筵席 零折碗菜 隨意便酌 蘇滬秀妹 隨堂招待 改良和菜 早晨細點 如蒙惠顧 竭誠歡迎 各省佳餚 應有盡有 地址 朱雀路一百另三號 A524

大東酒樓 高尚酒席 隨意小酌 特聘請新到蘇滬妙齡名妹招待 應時佳餚 早茶細點 零折碗菜 早晨茶資奉送 地址 夫子廟貢院東街 A527

福昌飯店 營業市價 早茶 日金一角 法幣一元二角五分 午餐 日金二角 法幣二元五角 晚餐 日金二角五十錢 法幣三元 南京中山東路五十七號 電話二二五七七號 A533

新開 吳宮飯店 各界旅客注意 房間優美 佈置新穎 附設浴室 器具摩登 定價低廉 地址瑟區街四號 A526

新開 好好樓酒菜社 定辦專製 高尚筵席 維揚細點 特別和菜 京江餚蹄 隨意便酌 各色乾絲 新增野鴨冬笋飽餃 如蒙賜顧 竭誠歡迎 地址 貢院東街 A529

大陸西餐館 由九月一日起 早茶一元 午餐一元七角五分 晚餐二元 本館專辦歐美大菜 香腸火腿 罐頭食品 房屋清雅 宴席外會 一應俱全 定期不誤 地址中山路二一七號華僑路口 電話二二〇九三號 A530

太平洋酒菜館 本號照常營業 津川名菜 女子招待 空氣流通 各種筵席 房間清潔 如蒙惠顧 咖啡部 隨意便酌 坐位寬暢 特別歡迎 地址 夫子廟貢院東街 電話二一七四六 A531

豫豐泰協記酒菜社 地址新姚家巷廿九號 電話二三〇六一號 樓下 經濟小酌 熱酒燙吃 A532

茶食類

夫子廟 小蘇州茶食糖果號 新年禮品 花色齊全 一元 A534

中華路 祥和食品號 運到 年節的禮品，式樣美觀，都預備齊全，贈送親友，極爲咸宜。 斧頭白蘭地 甜心巧克力 各種葡萄酒 奶油太妃糖 沙利文餅乾 蘇州鮮肉鬆 種類繁多 A535

千歲酒 滋陰補腎 養顏健體 每瓶一元三角 馬慶康總經理 地址中華路一六五號 A536

外埠客商注意 萃華第一支店 貴客如想得到價廉物美之罐頭食品批發家則請移臨珠江路西口郵局北首 包能使客家滿意 A537

夫子廟 太平村支店 冰糖松糕 奶油太妃糖 新到 各種巧格力 蘇州鮮肉鬆 平湖糟蛋 蘇州醉蟹 滋養八寶粉 各種罐頭食品 一應俱全 珠江路太平村總店啓